

REVISTA

Campo & Cidade[®]

Ed. n° 132 | Setembro/Outubro 2021



**AOS HERÓIS
HOMENS DO FOGO**

Em 2022, um novo hospital para você e sua família.

Excelência, qualidade e atendimento com o nosso jeito de cuidar

26 mil m² de área construída, com toda a infraestrutura de especialidades e emergências.

- ✓ 78 leitos para internação
- ✓ 20 de UTI
- ✓ 10 leitos de UTI neopediátrica
- ✓ 9 leitos de Hospital Dia
- ✓ 12 salas cirúrgicas, divididas em Hemodinâmica, Cirúrgicas, Obstétricas e pequenas cirurgias.

Equipamentos modernos: Ressonância magnética, Densitometria, Endoscopia, Tomografias, Raio-X e Ultrassonografia Pronto Atendimento adulto e infantil.

Faça o seu plano agora mesmo!



CUIDAR DE VOCÊ. ESSE É O PLANO.

Unimed 
Salto/Itu

somoscoop 

ANS - nº 346276

Responsável técnico:
Dr. Arnaldo Passafini Neto | CRM55681

Revista Campo&Cidade
REGP.C.R.P.J./Itu-SP.MIRC 4279
Ed. n.º 132
Setembro/Outubro de 2021
Jornalista Responsável:
João José “Tucano” da Silva
MTb: 24.202

Edição:
João José “Tucano” da Silva
e Rodrigo Stucchi

Colaboradores:
André Roedel, Antonio Rafael
Júnior, Jonas Soares de Souza,
Rodrigo Tomba e Tucano

Fotografia:
André Roedel, Rodrigo Tomba
e Tucano

Capa:
Trança do Saci

Diagramação:
Roberto Gonçalves da Silva
artecampoecidade@gmail.com

Revisão:
Fátima Elaine Marqui da Silva

Publicidade:
UNICOM - Unidade de
Comunicação Ltda.

Impressão:
Igil - Indústria Gráfica Itu Ltda.

Tiragem:
6.500 exemplares

Realização:



Avenida Palmeira Real nº 740
Alto das Palmeiras - Itu/SP - CEP 13301-310
Fones (11) 4022.0503/4023.4684/99948.0068
www.campoecidade.com.br
campoecidade@uol.com.br

Órgão de Comunicação declarado de Utilidade
Pública pela Lei Municipal nº 228 de 13.05.02.

Proibida a reprodução total ou parcial
desta publicação sem prévia autorização.

ÍNDICE

Treinados para o imprevisível.....	04
O seguro morreu de velho.....	18
Incêndios que abalaram Itu.....	28
Fúria da natureza.....	40
Prevenindo incêndios e acidentes....	48
O som que vem das cinzas.....	54
História Contada:	
Persistência em favor da vida.....	53

“Quem resgata é bombeiro”

Nesta edição em homenagem a essa tradicional corporação militar eu não posso perder a oportunidade de falar sobre o verbo “resgatar” no contexto histórico do nosso trabalho jornalístico temático

De forma recorrente, inúmeras vezes esse termo surgiu entre nós, integrantes da Revista Campo&Cidade, como eu também acredito que esse tal lapso ocorra no dia-a-dia com todos aqueles que trabalham em pesquisa histórica.

Em nossas reuniões de pautas, quase sempre alguém comete o deslize em dizer “vamos resgatar tal história”. Imediatamente o experiente historiador e professor Jonas Soares de Souza vem, didaticamente, com sua bem humorada correção: “Não vamos resgatar coisa alguma, pois quem resgata é bombeiro. Nós vamos fazer, sim, o registro de tal história. Vamos pesquisar e documentar esse importante fato histórico”. Em tom de brincadeira, com um sorriso nos lábios, complementa: “A história não está ferida ou correndo risco de morte pra ser resgatada, pessoal”, ensina.

Já que é assim, então vamos lá preservar a memória do Corpo de Bombeiros nesta edição da Revista Campo&Cidade no ano em que essa importante instituição completou 165 anos de criação em nível nacional e 36 de sua implantação em Itu/SP, esta última ocorrida no dia 6 de setembro de 1985. No Brasil, o Corpo de Bombeiros foi instituído por meio de Decreto Imperial, assinado por D. Pedro II, em 2 de julho de 1856.

É desnecessário tecer comentários sobre a importância dessa corporação para a sociedade. Mas, no trágico vendaval que marcou a história de Itu, ocorrido há 30 anos, no dia 30 de setembro de 1991, o trabalho do Corpo de Bombeiros no resgate de famílias atingidas foi algo heróico, digno de aplausos e gratidão. Feito que muita gente guarda até hoje na lembrança.

Da mesma forma, em muitos outros eventos provocados por catástrofes naturais e incêndios

que marcaram a história no Brasil, o árduo e dedicado trabalho desses profissionais sempre esteve presente de maneira determinante e corajosa. Muitas vezes, como verdadeiros “anjos sem asas” em salvamentos no fogo, na água, nas florestas, nas alturas, nos deslizamentos de terra e até mesmo no trânsito, pois quem resgata de verdade é bombeiro, como sempre nos alerta nosso caro e estimado historiador.

Uma das pautas desta edição relata antigos incêndios ocorridos em Itu, numa época em que o município ainda não contava com o quartel de bombeiros, e durante esses sinistros era preciso recorrer à unidade de Campinas/SP e, posteriormente, Sorocaba/SP. A cidade chegou a contar também com a ajuda da brigada de combate a incêndios da tecelagem Brasital S/A, que ficava na vizinha cidade de Salto/SP.

Também abordaremos o trabalho de relevância dos brigadistas civis, implantado no Bairro Pedregulho, para combater incêndios em fazendas e sítios ituanos – atividade presente, inclusive, em muitas indústrias do município –, sem falar no importante trabalho desenvolvido pela Defesa Civil local, que também atua em momentos de calamidade pública, como em incêndios e enchentes no campo e na cidade.

Esta é uma homenagem da Revista Campo&Cidade, a qual busca preservar a memória histórica dos heróis homens do fogo pela determinante coragem e bravura, pois somente o bombeiro é que tem a verdadeira missão de RESGATAR.

João José “Tucano” da Silva
Editor responsável





Fachada do quartel central do Corpo de Bombeiros de São Paulo, na Praça Clóvis Beviláqua, em 1953

Treinados para o imprevisível

O incêndio que tornou inadiável a criação do Corpo de Bombeiros de São Paulo

“**A**ltas labaredas e revoltas nuvens de fumo acusavam o lugar de sinistro, que era no edifício da Faculdade de Direito e na Capela-Mor da Igreja do Convento de Francisco”, noticiou o jornal *A Província de S. Paulo* na edição de 17 de fevereiro de 1880. As praças do Corpo de Urbanos, do Corpo de Permanentes, o povo e os carroceiros com suas pipas de água atiravam-se como verdadeiros heróis contra a fúria das chamas e, depois de muito empenho, conseguiram controlar o incêndio. Às 3h da madrugada do dia anterior, 16 de fevereiro, os sinos

das igrejas tocaram a rebate e a população acordou sobressaltada ao tomar conhecimento de um dos mais pavorosos incêndios de que se tinha notícia na capital paulista. A intensidade do fogo, a inexistência de pessoal treinado em serviços de extinção de incêndios e a ausência de instrumentos específicos – como bombas, baldes e machados, por exemplo – seriam prenúncios de que não se salvaria nada, segundo o jornal.

Porém, às 6h da manhã o fogo estava completamente dominado e o prejuízo foi dimensionado: a sala do arquivo da faculdade, onde se guardava livros e documentos da instituição, parte da igreja que lhe era contígua, o altar-mor e o vigamento superior da capela se consumiram na voragem das chamas do incêndio, descobriu-se depois, criminoso.

No mesmo dia, o deputado Ferreira Braga discursou na Assembleia Legislativa pedindo a criação de

Arquivo Museu Paulista



Bomba a vapor de tração animal, com rendimento entre 1.170 a 1.620 litros por minuto, com jatos em projeção vertical alcançando até 50 metros



WWW.EFARQUITETURA.COM.BR



@EFARQUITETURA

Progresso



**Para alcançar
o mundo**

*Preparar-se para o futuro.
Ser protagonista. Aprofundar
os conhecimentos. Construir
o projeto de vida. Ser cidadão
consciente. Conquistar as metas.
Esse é o Progresso.
É único. É para sempre*



Acesse e
conheça a
Infraestrutura .



**PROGRESSO
BILÍNGUE**

A EVOLUÇÃO DA CULTURA BILÍNGUE.

Matrículas abertas para o Ensino Médio!

colegioprogresso.com.br

[f@progressobilingueitu](https://www.facebook.com/progressobilingueitu)

[i@progressobilingueitu](https://www.instagram.com/progressobilingueitu)



CIS

Companhia
Ituana
de Saneamento

Construção do
**NOVO RESERVATÓRIO
POTIGUARA** com
capacidade para
1 MILHÃO
DE LITROS DE ÁGUA.



**AMPLIAÇÃO ETA
RANCHO GRANDE:**
construção de
novos filtros
proporcionando
mais litros de água
por segundo.

JUNTOS ESTAMOS VENCENDO A ESTIAGEM.

2021 está sendo um ano seco e desafiador. Mas quando se une forças e muito trabalho o resultado positivo vem. A CIS não parou de trabalhar e, mesmo com o rodízio de água, manteve as obras em andamento. Os Sistemas Pirajibu e Mombaça garantiram o abastecimento de água e os ituanos colaboraram, economizaram e contribuíram com a cidade. O enfrentamento conjunto da estiagem mostrou que, quando cada um faz sua parte, tornamos a cidade melhor para todos.

**Fique atento, a estiagem ainda não acabou.
Não desperdice água.**



**BOMBAS
MAIS POTENTES
NO SISTEMA
MOMBAÇA,**
novos equipamentos
e painéis elétricos.



**SETORIZAÇÃO
DAS REDES
NO PIRAPITINGUI
e MELHORIAS
NO RESERVATÓRIO
DO JARDIM EUROPA.**



Bombeiros de São Paulo em treinamento no início do século 20

um Corpo de Bombeiros. “É admirável, Sr. Presidente, vergonhoso mesmo, permita-me a franqueza, que em uma cidade tão importante como São Paulo/SP, tão rica quanto populosa, não exista um Corpo de Bombeiros perfeitamente organizado.” O projeto que ele então apresentou, aprovado em 27 do mesmo mês, autorizou o governo provincial a criar uma seção de bombeiros anexa à Companhia de Urbanos (que, na década de 1920, seria chamada de Guarda Civil) da capital e a adquirir os maquinismos próprios à extinção de incêndios.

O exemplo da Corte

A história do Corpo de Bombeiros no Brasil começou no dia 2 de julho de 1856, com a publicação do Decreto nº 1.755, assinado por Dom Pedro II, que instituiu o Corpo Provisório de Bombeiros da Corte, no Rio de Janeiro/RJ. O ato imperial reuniu as Seções de Bombeiros que existiam para o serviço de extinção de incêndios na Casa do Trem (atual Arsenal de Guerra). Até então, a extinção dos incêndios naquela região ficava a cargo do Arsenal de Marinha, executada por artífices do Arsenal de Guerra e da Seção de Obras Públicas. O sinal de fogo era dado por tiros do Morro do Castelo, onde era içada uma bandeira vermelha. Em seguida, o toque era convencionado do sino da Igreja de São Francisco de Paula, indicando o lugar do sinistro. Quatro

anos mais tarde, exatamente em 30 de abril de 1860, pelo Decreto nº 2.587 o Corpo Provisório de Bombeiros da Corte deixou de ser provisório – passando a ser denominado, desta forma, Corpo de Bombeiros da Corte.

Em São Paulo, no início 20 praças

O projeto do deputado Ferreira Braga transformou-se na Lei Provincial nº 6, publicada em 10 de março de 1880 e assinada pelo Presidente da Província, Laurindo Abelardo de Brito, e pelo Chefe de Polícia, João Augusto de Pádua Fleury. A Seção de Bombeiros criada por essa lei compunha-se de 20 praças e um alferes comandante, que deveriam usar uniforme diferenciado daquele usado pelas praças da Companhia de Urbanos e de outras tropas, idêntico ao usado na Corporação de Bombeiros da Corte, o qual teria sido idealizado por Teresa Cristina de Bourbon-Duas Sicílias, esposa de Dom Pedro II e Imperatriz consorte do Império do Brasil de 1842 até a Proclamação da República, em 1889.

Profissionais experientes do Rio de Janeiro integraram a Seção. Com eles, vieram duas bombas tina francesas, duas bombas químicas abafadoras e duas bombas vienenses, uma delas oferecida pelo Governo Imperial. As bombas vienenses tinham força de projeção suficiente para mandar água à altura de um prédio de dois andares e as bombas químicas seriam usadas no combate de pequenos incêndios. Todo o material rodante,

inclusive as pipas, eram movidos por muares. Em julho de 1880, a Corporação transformou-se em organização militar e foram concedidos postos e insígnias aos seus componentes.

A Seção foi instalada numa das dependências da Estação Central de Urbanos, na Rua do Quartel, depois chamada de Onze de Agosto. Coube ao alferes José Severino Dias, oficial instrutor do Corpo de Bombeiros da Corte, as tarefas de organizar e comandar a Seção. “Foi ela o início, ou

Arquivo Museu do Corpo de Bombeiros Militar do Estado do Rio de Janeiro



Veículo de 1916 do Corpo de Bombeiros do Rio de Janeiro

tor do Corpo de Bombeiros da Corte, as tarefas de organizar e comandar a Seção. “Foi ela o início, ou

A Hipersom une tradição à qualidade através da distribuição das melhores marcas de baterias do mercado nacional.



Linha completa de acessórios para veículos

HIPERSOM

Ar condicionado

Instalação - Manutenção - Higienização

Rua Paulo Eduardo X. de Toledo nº 70 - São Luiz - Itu -
Fone: (11) 4024-3585 | 4024-2080

VOLVO

VOLVO XC40 RECHARGE

PLUG-IN HYBRID 2022



O SUV compacto e inovador, com design expressivo, tecnologias intuitivas e estilo urbano.



www.empresasmaggi.com.br

[f](#) maggivolvo [@](#) maggivolvo

Av. Afonso Vergueiro,
nº 3.080 - Vila Augusta
Sorocaba / SP

Fone fixo: 15 3141-9850
Vendas: 15 98111-3333
Pós vendas: 15 98111-3434

MAGGI | 



Viatura *Merryweather* do Corpo de Bombeiros do Paraná

melhor, o primeiro núcleo de homens instruídos no serviço de extinção de incêndio e ao redor do qual se reuniram pouco a pouco outros elementos, vindo a constituir a magnífica corporação de bombeiros que hoje possuem os paulistas e que, sem exagero, podemos afirmar, é pelo menos igual à melhor corporação congênere do Brasil”, escreveu o major Pedro Dias de Campos, autor de “O Corpo de Bombeiros de S. Paulo”, publicado em 1911 na *Revista do Instituto Histórico e Geográfico de São Paulo* (volume XIII – 1908).

Com a República, surge o Corpo de Bombeiros

O aumento do efetivo e a aquisição de novos equipamentos levaram a Secção a ser transferida para o novo endereço, um prédio na Rua do Trem, fronteiro à Travessa do Quartel. Em 15 de março de 1890, pouco tempo após a proclamação da República, o ituano Prudente José de Moraes Barros, na condição de governador provisório do Estado, assinou o decreto que aumentou o efetivo para 50 bombeiros e deu nova estrutura ao órgão. Em março do ano seguinte, o então governador provisório, Américo Brasiliense de Almeida Melo, baixou o Decreto nº 139, que elevou a Secção à categoria de Companhia de Bombeiros. Dez meses depois, pela Lei de Fixação da Força Pública nº 17, de

Bomba de incêndio *Hatfield*, originalmente de tração animal, adaptada a um chassi internacional



Arquivo Museu do Corpo de Bombeiros de São Paulo

14 de novembro de 1891, a companhia transformou-se em Corpo de Bombeiros, dividido em duas companhias e com o efetivo total de 240 homens selecionados com maior apuro, sob o comando do capitão José Maria O’Connel Jersey, um rígido e disciplinado oficial de engenharia.

A primeira descentralização ocorreu em 1895, com a inauguração das Estações do Norte, na Rua Martim Burchard (Brás), e do Oeste, na Alameda Barão de Piracicaba (Campos Elíseos), onde se encontra hoje o Segundo Grupamento, 2º GB. Em 1910, o efetivo totalizava 341 homens. Em 1911, entrou em operação o sistema de alarme fabricado pela norte-americana *Gamewell Fire Alarm Telegraph*, com 146 caixas, que funcionou por mais de quarenta anos. Uma dessas caixas do sistema mencionado ainda se encontra no *hall* de entrada do Teatro Municipal.

Comando estadual dos Bombeiros

Sob o comando de Washington Luís, a Secretaria da Justiça da Segurança Pública de São Paulo recebeu várias inovações técnicas, algumas delas reservadas ao Corpo de Bombeiros. Os obsoletos carros de tração animal foram substituídos por veículos importados da Inglaterra: um *Double*, um *Phaeton Merryweather*, um autobomba *Hatfield* e um autotransporte com tambor para mangueira e suporte para escada prolongável *Merryweather*.

A maioria do material de tração animal seria

Imperial Turismo
Seja qual for o seu destino, nós temos a solução.

MICROTUR
TRANSPORTE TURÍSTICO LTDA.

ITU (11) 4033-3333 (11) 4033-3001	ITU - CIDADE NOVA (11) 54034-3777	SOROCABA (13) 3311-0219 (13) 3325-4000
BOITUVA (13) 3363-2344	IBIRUNA (13) 3368-0300	TATUI (13) 3328-1708
JUNDIAÍ (11) 9-9829-6433	ITAPETININGA (11) 9-7320-6802	

imperialmicrotur
 @imperialturismooficial
 11 9 9507-8295
entradas@imperialturismo.com.br

**RECEPÇÃO - SEGURANÇA
CONTROLE DE ACESSO
JARDINAGEM - LIMPEZA**

**CONTATO
ODAIR J. JESUS
(11) 9.5776-7386**

servicossegurancaojj@hotmail.com

**SERVIÇOS TERCEIRIZADOS
ITU/SP**

CITROËN EM ITU, AGORA É MAGGI



  @maggicitroen

MAGGI



No trânsito, sua responsabilidade salva vidas

VENDAS: R. Vinte de Janeiro, Nº351 - Centro, Itu - SP

PÓS VENDAS: R. Marechal Deodoro, Nº76-80 - Centro, Itu - SP

 VENDAS: (11) 5332-0044

 PÓS VENDAS: (11) 5332-0050

desativado em 1921. Em 1936, o serviço de extinção de incêndios passou para a alçada do município de São Paulo, que adotou o mesmo modelo de cidades como Santos/SP, Campinas/SP e Ribeirão Preto/SP, que contavam com serviços de Bombeiros próprios desde 1890, 1900 e 1915, respectivamente.

Em 1942, o Corpo de Bombeiros foi reincorporado pela Força Pública, dando início a um convênio entre a capital paulista e o Estado. O ritmo acelerado de crescimento da cidade exigia atualização constante dos equipamentos. Os bombeiros começaram a se expandir para o interior a partir de 1943, por meio de acordos com as municipalidades, dando início a um processo de organização a nível estadual.

Somente em 1975 todas as unidades do Corpo de Bombeiros seriam integradas em um único Comando Estadual de Bombeiros. A corporação, então, vinculou-se diretamente à Polícia Militar, criada em 1970 com a fusão da Força Pública e da Guarda Civil. O quartel central, que estava instalado provisoriamente na Rua São Joaquim, foi transferido em 1975 para o prédio ainda inacabado naquela época, na Praça Clóvis Beviláqua, onde permanece até hoje.

Atualmente, é no dia 2 de julho, data de criação do Corpo de Bombeiros da Corte, que se comemora o Dia do Bombeiro, que hoje não só combate incêndios, mas se responsabiliza por atividades de busca e defesa civil e pelos atendimentos pré-hospitalares, em caso de trauma, salvamentos terrestres, marítimos e em altura.



Edifício do Centro de Memória do Corpo de Bombeiros de Campinas

Símbolo de prestígio

Comemorar em caminhão aberto do Corpo de Bombeiros é símbolo de grande prestígio. O próprio veículo é um artefato simbólico. Imponente pelo porte e atraente pela equipagem, é, acima de tudo, pleno de motivação altruísta, em decorrência das missões nas quais sempre esteve empenhado.

As bicampeãs olímpicas de Vela nos Jogos Olímpicos de Tóquio, Martine Grael e Kahena Kunze, desfilaram nesse caminhão pelas ruas de Niterói/RJ em 6 de agosto deste ano. Elas foram recepcionadas pelo prefeito, Axel Grael, tio de Martine. Com a conquista no Japão, Martine se iguala ao pai, Torben, com dois

Angelo Pizzas
 Forno a Lenha
 Pizza Integral
 Delivery
 (11) 4013-0779
 (11) 4013-0484
 WhatsApp (11) 94105-3350
 Desde 2002
 Praça Padre Bento nº 44 - Bairro Padre Bento - Itu

CAMARGO AGRICULTURA
 e-mail: camargo_comercial@hotmail.com
 - RAÇÕES EM GERAL
 - PRODUTOS PARA PISCINA
 - CORTADORES DE GRAMA
 - FERRAMENTAS AGRÍCOLAS
 ASSISTÊNCIA AGRÔNOMICA E VETERINÁRIA
 Loja 1: Bairro Cajuru do Sul - Sorocaba - SP | Loja 2: Bairro Dona Catarina - Mairinque - SP
 Fones: (15) 3325-1002 / 3325-2061 / Fax: 3325-1012 | Fones: (11) 4246-3096 / 4246-2244 / 4246-2245

Ótica Damazio
 1º ANIVERSÁRIO
 (11) 2717-2693
 (11) 97649-4863
 De portas abertas para lhe oferecer produtos ópticos de qualidade, bons preços e bom atendimento.
 Praça Padre Anchieta nº 72 - Centro - Itu/SP

Drogaria Novo Itu
 Quem liga para saúde, liga...
 4022-0600
 Disk-Remédio
 De segunda a sexta das 8h às 19h - Sábado das 8h às 14h
 ENVIE SUA RECEITA VIA 96196-4385

pmg

porcher materials group

MÁSCARA DE PROTEÇÃO

DE USO NÃO PROFISSIONAL

TECIDO FILTRANTE DE ALTA TECNOLOGIA

COM APLICAÇÃO DE ACABAMENTO ANTIVIRAL A BASE DE ÍONS DE PRATA



Design
Confortável



Ultraleve



Clip Nasal

- Projetada & Fabricada -

BRASIL

ABNT PR 1002

www.porcherdobrasil.com.br

FONE: (+55) 11 4023-1966

porcherdoBrasil
CONFIDENCE MAKES THE DIFFERENCE

Contato Comercial:

- vendas@porcher.com.br
- aux.vendas@porcher.com.br
- faturamento@porcher.com.br



Bicampeãs olímpicas de vela, Martine Grael e Kahena Kunze, desfilam sobre o veículo do Corpo de Bombeiros em Niterói/RJ



Edifício histórico do Corpo de Bombeiros Militar do Estado do Rio de Janeiro – CBMERJ

ouros olímpicos no esporte. Ao todo, a família Grael soma nove medalhas olímpicas na vela. A coleção teve início com Torben, nas olimpíadas de Los Angeles, em 1984. Além de Torben, Lars Grael também ajudou a transformar a família numa verdadeira potência do esporte mundial. Todos os membros da família comemoraram suas medalhas desfilando em caminhão aberto do Corpo de Bombeiros, segundo Martine.

Em recente comentário na Rádio Ipanema (Sorocaba/SP) sobre os Jogos Pan-Americanos de 2011, realizados em Guadalajara, no México, o saudoso radialista portofelicense José Roberto Ercolin relembrou as palavras ditas pelo velocista Bruno Lins Tenório, medalha de bronze nos 200 metros rasos, ao ser questionado sobre o peso das medalhas: na verdade, disse ele, o mais difícil é desfiler no carro do Corpo de Bombeiros, uma responsabilidade muito grande e um acontecimento inesquecível. ■

Jonas Soares de Souza

Jonas Soares de Souza



Coronel Wilson Lago Filho manuseando o seu álbum de documentos

Coronel Lago, “o Bombeiro”

O Coronel Wilson Lago Filho é um profundo conhecedor da história do Corpo de Bombeiros do Estado de São Paulo. Hoje na reserva, ele guarda carinhosamente um gordo maço de fichas com anotações de 942 ocorrências das quais participou pessoalmente, a maior parte comprovada com documentos e recortes de jornais. Sua decisão de se tornar bombeiro nasceu aos sete anos de idade, quando, em 1971, ao lado do pai, no pátio defronte a Igreja Matriz, viu a atuação dos bombeiros de Sorocaba/SP, que vieram a Itu combater o incêndio da Casa Longhi, uma loja de modas, como se dizia na época, instalada no “sobradão” da antiga Casa Alberto, localizada na esquina da Rua Sete de Setembro.

Wilson foi escoteiro, soldado do Exército e depois entrou na Polícia Militar, onde fez o curso de formação de Oficiais Bombeiro Militar. Como oficial bombeiro, serviu no 15º. GB (Sorocaba/SP) e no 7º. GB (Campinas/SP), neste último permanecendo até 2019. Apaixonado por história, como comandante do 7º GB em 2014 reestruturou o seu Centro de Memória, que tinha sido criado em 1996 pelo ituano Coronel Heliodoro Abolins, cujo acervo de documentos e imagens conta a trajetória do Corpo de Bombeiros em Campinas, instituição fundada em 23 de janeiro de 1900.



A sua melhor opção
Desde 1995
RAPIDEZ NA ENTREGA E PRODUTOS DE QUALIDADE





Jardim Paraíso (11) 4013-7788 / 4022-7788 | Vila Progresso - Lajes (11) 4023-1647



ABERTO DE SEGUNDA À SÁBADO A PARTIR DAS 18H



Desde 1992

A PARTIR DAS 19H CONSULTE REGIÕES DE ENTREGA

Disk Lanches
4023-5716
4023-1518
97466-0330

Rua Sorocaba nº 751 - Centro - Itu
www.bigsnachslitu.com.br

Luciano

ECOSSISTEMA ANGLO

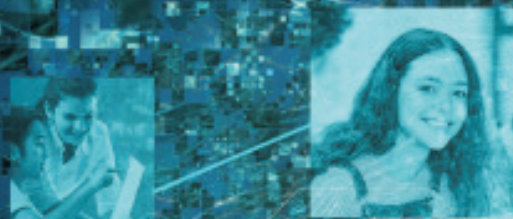

PARA ENCARAR TODOS OS FUTUROS, A MELHOR FORMAÇÃO.

Educar é antecipar o amanhã. No Ecosistema Anglo, a construção do saber é feita com equilíbrio, para que o conhecimento adquirido se consolide de forma permanente.

FAÇA PARTE DESSA EVOLUÇÃO.



angloitu.com.br

Fone: (11) 2396-1212

Prça da Independência nº 151 - Centro - Itu/ SP
Cep 13300-063



anglosalto.com.br

Fones: (11) 4029-2227 / 4029-1622

Avenida Brasil nº 749 - Jardim D'Icazul - Salto/ SP
Cep 13327-100

“Challenge Coins Jamais Esqueceremos”

A série “Challenge Coins Jamais Esqueceremos” foi criada no final de 2019 pelo Corpo de Bombeiros do Estado de São Paulo com o objetivo de homenagear os seus colaboradores e, nas palavras do porta voz da entidade militar capitão André Elias dos Santos, “eternizar os principais inesquecíveis momentos vivenciados pela instituição ao longo de sua história”. O primeiro evento da série foi o incêndio que assolou o Edifício Andraus, em fevereiro de 1972. Mais recentemente, o Corpo de Bombeiros atuou no incêndio e desabamento do Edifício Wilton Paes de Almeida, no Largo Paissandu, em São Paulo. A ocorrência projetou o nome da instituição no cenário mundial, saindo ela vencedora do concurso Conrad Dietrich Magirus Award como a melhor equipe de Bombeiros internacional do ano de 2018.

São inúmeros os admiradores e colaboradores. No mês de outubro deste ano os membros de um grupo de deputados federais da bancada de São Paulo, coordenado pelo parlamentar ituano Herculano

Passos, receberam a “Challenge Coins Jamais Esqueceremos” em reconhecimento aos esforços em favor das indicações de emendas parlamentares para aporte de recursos financeiros federais ao Corpo de Bombeiros de São Paulo. Tradicionalmente, as “Challenge Coins” eram moedas trocadas entre militares americanos, prática que simboliza respeito, reconhecimento e mérito para como aqueles que participam de operações especiais e realizam um trabalho bem feito. O uso das “Challenge Coins” se estendeu para diversos países e outros segmentos.

Já a “Medalha Comemorativa do Centenário do Corpo de Bombeiros da Polícia Militar do Estado de São Paulo” foi instituída pelo governo estadual por meio do Decreto n. 14.730, de 12 de fevereiro de 1980, com o objetivo de galardoar civis, militares, policiais militares e instituições que tenham contribuído para o melhor brilho da efeméride” ou, de algum modo, prestado relevantes serviços ao Corpo de Bombeiros.

Corpo de Bombeiros de São Paulo



A “Challenge Coins Jamais Esqueceremos” foi criada no final do ano de 2019



Medalha do Centenário do Corpo de Bombeiros de SP

Arquivo Staatsgalerie, Stuttgart, Alemanha, 2017



São Floriano, padroeiro dos bombeiros

São Floriano, padroeiro dos bombeiros

O santo da Igreja Católica considerado padroeiro dos bombeiros e protetor das pessoas envolvidas em incêndios nasceu no começo do século 3 d.C., sob o governo do Imperador romano Diocleciano. Ele teria vivido parte de sua vida na cidade de Mantem, próxima de Kems, atual Alemanha, onde existiam colônias do Império e batalhões de soldados que faziam a sua defesa. Floriano era militar em um desses batalhões. Quando Diocleciano ampliou a perseguição aos cristãos, os soldados já não podiam professar sua fé. Sob pena de morte, eles eram obrigados a prestar juramento de fidelidade ao Imperador e aos seus ídolos. Muitos recusaram obediência e foram executados. Um deles foi Floriano. Na companhia de quarenta soldados, ele se apresentou ao comandante para comunicar que era cristão e que não poderia continuar a servir ao exército do Imperador. Todos foram presos e nenhum deles renunciou à fé cristã. Sentenciados à morte, foram

jogados no rio Ens (atualmente na Áustria), com uma pedra amarrada no pescoço. A sentença foi executada no dia 4 de maio de 304. O corpo de Floriano foi recolhido por uma senhora cristã, que o sepultou. No século 8, sua veneração foi oficialmente introduzida na Igreja pelo Martirólogo Romano, que manteve essa data para a festa litúrgica. No local da sepultura foi construído um convento beneditino. Tempos depois, o convento passou aos agostinianos, que propagaram a sua memória e a de seus companheiros. O seu culto se popularizou rapidamente na Áustria e na Alemanha, aonde os fiéis recorrem a ele pedindo proteção contra as inundações. Ao longo do tempo, a proteção de São Floriano se estendeu aos incêndios e ele se tornou o padroeiro dos bombeiros. Desde 1999, o Dia Internacional do Bombeiro se comemora em 4 de maio, por ser o dia do padroeiro da profissão.

HERCULANO

Soluções integradas para o setor Florestal!

Conjunto de Combate para Pick-up Tanque Rígido - PRO



Mochila Flexível Plus



Soprovarredor



Abafador

Conheça nossa linha completa de equipamentos, ferramentas e acessórios para prevenção, controle e combate a incêndios florestais.

Siga a Guarany nas redes sociais!

@guaranyind



☎ 0800 704 4511

✉ sac@guaranyind.com.br



tradição e inovação

O seguro morreu de velho

Corporação está há 36 anos instalada em Itu graças a ação de empresários

Quinta-feira, 23 de setembro de 2021, 16h23. Os passos aceleram e os soldados do Corpo de Bombeiros que formam a prontidão azul na Estação de Bombeiros de Itu/SP alcançam seus trajes anti chamas e os equipamentos de proteção respiratória. Em poucos segundos, toda a prontidão está preparada para atuar. Ao comando do sargento responsável pela guarnição, as mangueiras começam a ser rapidamente esticadas e conectadas umas nas outras. Em minutos, toda a operação está pronta e o caminhão auto bomba é ligado, acionando o sistema e jorrando água pelas mangueiras. É mais um dia tranquilo em Itu.

Toda a operação faz parte de um treinamento denominado “bomba armar”, realizado com frequência pelo pelotão que compõe o Corpo de Bombeiros da cidade, formado por cerca de 30 homens e mulheres, que se revezam em turnos de 24 horas. Cada turno é formado por uma prontidão denominada por cores: azul, amarela ou verde. “Os treinamentos são diários, assim como as atividades físicas e o *checkup* de equipamentos”,



Fotos: Tucano

Capitão Samuel Malago Neiro, atual comandante dos Bombeiros de Itu

Resgate em acidentes de trânsito é uma das ocorrências mais frequentes do Corpo de Bombeiros

explica o capitão Samuel Malago Neiro, oficial que assumiu recentemente o comando da corporação.

A Estação de Bombeiros de Itu compõe, ao lado das estações de Salto/SP, Porto Feliz/SP e São Roque/SP, o 2º Sub Grupamento de Bombeiros, também sediado em Itu. Este responde ao 15º Grupamento de Bombeiros, localizado em Sorocaba/SP. “Itu tem uma vantagem em relação à maioria das cidades: suas viaturas são exclusivas e não atendem cidades vizinhas”, esclareceu o capitão.

Atualmente, a corporação ituana tem estrutura composta por um caminhão auto bomba (AB), um auto bomba salvamento (ABS), um veículo de resgate e veículos de apoio e do comando. Para o capitão Malago, trata-se de uma boa estrutura, mas é preciso manutenções e renovações de equipamentos frequentemente. Segundo ele, as principais ocorrências envolvem acidentes de trânsito e o Corpo de Bombeiros é acionado sempre que há vítimas com traumas. “Existem também as ocorrências sazonais. Durante a estiagem, é frequente os atendimentos de queimadas em



Treinamentos são frequentes no Corpo de Bombeiros de Itu

MANSIL

IMPLEMENTOS RODOVIÁRIOS

- ✓ DOUBLE-DECK
- ✓ ACESSÓRIOS
- ✓ BAÚ LONADO
- ✓ PROJETOS PERSONALIZADOS
- ✓ BAÚ LONA DIGITAL
- ✓ CARROCERIA METÁLICA
- ✓ CARROCERIA TRANSPORTE GÁS



Avenida Vital Brasil, 697- Bairro Liberdade, Itu/SP

(11) 4403-8410 mansilimplementosrodoviaros (11) 99725-1395

A EDUCAÇÃO DO FUTURO, AGORA.

COLÉGIO
Divino Salvador
ITU



EDUCAÇÃO DE EXCELÊNCIA
SAS
Tecnologia Engajadora
Plataforma de Educação

O COLÉGIO DIVINO SALVADOR DE ITU, SUSTENTADO PELOS VALORES CRISTÃOS E PELO CARISMA SALVATORIANO, TEM COMPROMISSO COM A FORMAÇÃO DAS NOVAS GERAÇÕES. EM PARCERIA COM O SISTEMA SAS, OFERECE O QUE HÁ DE MAIS INOVADOR E ATUAL EM EDUCAÇÃO, PARA QUE NOSSOS ALUNOS ESTEJAM PREPARADOS PARA UM FUTURO PROMISSOR.

O FUTURO É AGORA!

MATRÍCULAS ABERTAS!



SAIBA MAIS SOBRE O COLÉGIO DIVINO

WWW.DIVINOITU.COM.BR

SALVATORIANOS
Província Brasileira



Soldados do Corpo de Bombeiros que formam a prontidão azul na Estação de Bombeiros de Itu

pastos ou áreas verdes. No verão, os afogamentos são constantes”, explicou.

Responsável pela prontidão azul na Estação de Itu, o 2º sargento PM Mario Sérgio Leal de Souza explica que as equipes que formam as prontidões possuem especialistas em diversas áreas: rapel, incêndio, salva-

mento em alturas, primeiros socorros, entre outros. “Para as ocorrências, estamos sempre preparados para imprevistos”, afirma o sargento que atua há mais de cinco anos no município.

O começo

A inauguração oficial do Corpo de Bombeiros de Itu aconteceu em 6 de setembro de 1985, apesar de relatos de que a estrutura começou a operar um pouco antes. Denominada de Subseção de Combate a Incêndio de Itu, contava com um efetivo de 12 homens, sendo que o primeiro deles foi o 1º sargento Muniz, bombeiro que por muitos anos ficou à frente da corporação na cidade. O ex-presidente Michel Temer, na época Secretário Estadual de Segurança Pública, participou da cerimônia representando o Governador Franco Montoro. Dentre as autoridades, o Prefeito de Itu em exercício naquela época, Lázaro José Piunti (MDB), e os coronéis comandantes da Polícia Militar e do Corpo de Bombeiros, Nilton Vianna e Nelson Mattedi, respectivamente, estiveram presentes.



Muniz, o primeiro bombeiro do quartel de Itu



BATERIAS NOVAS
INSTALAÇÕES ELÉTRICAS EM GERAL
DINAMO - PARTIDA - ALTERNADOR

**AUTO ELÉTRICA
TATU-CAR**

TUDO PARA O SOM DE SEU CARRO

Fones: (11) 4024-4440 | 4024-7887

Rua Monsenhor Joaquim C. B. Medeiros
nº 288 - Bairro Rancho Grande - Itu/SP

Aqui, há sempre uma grande oportunidade imobiliária para você. Venha conferir.

Residencial Imóveis

Locações e Vendas SS Ltda. CRECI - J 10.807 - 6

www.residencialimoveis.com.br

(11) 4023-8080

Novo endereço: Rua Floriano Peixoto nº 1.406 - Centro - Itu/SP

Visite o Centro Pró-Memória da Irmandade da Santa Casa de Misericórdia de Itu - Museu da Misericórdia



Rua Joaquim Borges nº 314

Visitas às terças, quartas, quintas e sextas-feiras das 9h às 11h30 e das 13h às 16h30; aos sábados das 9h às 11h30 e das 13h às 15h.

Em exposição, mais de 400 peças de seu acervo histórico.

As visitas escolares podem ser agendadas pelo telefone 4023-0472.

Visitem nosso site:
www.iscmitu.org.br

NIVA PET

Os esforços para trazer uma unidade do Corpo de Bombeiros para Itu, no entanto, começaram bem antes, no fim da década de 1970, na gestão do ex-prefeito Olavo Volpato (PDS), graças a um grupo de empresários atuantes no município. “Era um grupo responsável por analisar pedidos de empresas que queriam se instalar na cidade e que também analisavam as tarifas do transporte coletivo”, relata o ex-prefeito, que deixou o cargo em janeiro de 1983.

Executivos de indústrias como Companhia Fiação e Tecelagem São Pedro, Starrett, Mecânica e Fundação Irmãos Gazzola, Grupo Gandini, Grupo Gaplan, Mimo, HDL, Acervir, entre outros, faziam parte do grupo e pleiteavam a implantação do Corpo de Bombeiros no município, já que, na época, dependiam do quartel de Campinas/SP para auxiliar no combate ao fogo. Volpato procurou o coronel do Exército, Evaristo Siqueira, que havia atuado no Corpo de Bombeiros do Rio de Janeiro/RJ, para encabeçar a comissão ao lado dos empresários e começar a traçar o plano de viabilização da corporação em Itu. Foi criada então uma comissão presidida pelo coronel Evaristo a qual contava ainda por Waldimir Gazzola (Grupo Gaplan), Máximo Carrara (Companhia Fiação e Tecelagem São Pedro) e Luciano de Luca (HDL).

Segundo o empresário Máximo Carrara, havia uma preocupação real com a vida e com o



O empresário Waldimir Gazzola, presidente do Grupo Gaplan, integrou a comissão para implantação do Corpo de Bombeiros em Itu



Tucano

patrimônio. Ele explica que os empresários iniciaram um processo de arrecadação de recursos para a aquisição dos veículos e equipamentos. “Foi um processo que durou cerca de dois anos e contou com a participação de muitas empresas e também dos bancos”, reforçou. Atas da Associação Comercial e Industrial de Itu revelam que a arrecadação ocorreu entre os anos de 1982 e 1983.

Como corretor de seguros, Carrara trouxe para a cidade executivos da Generali do Brasil, seguradora de origem italiana que atua no País até hoje. “Meu maior auxílio neste processo foi trazer estes executivos e mostrar aos empresários ituanos que com a instalação do Corpo de Bombeiros na cidade as taxas de seguros seriam menores”.

Com a certeza de que o valor seria recuperado ao longo dos anos, Volpato revela que cerca de um milhão de reais foram arrecadados (valor atualizado aos dias de hoje), juntamente com as primeiras viaturas, para a implantação do Corpo de Bombeiros em Itu. A primeira sede do quartel do Corpo de Bombeiros em Itu funcionou na Rua Santa Rita nº 16, fazendo fundos com a Rua Santa Cruz, próxima à Avenida Dr. Octaviano

Carrara trouxe para Itu executivos da Generali do Brasil, seguradora de origem italiana, e provou aos executivos da cidade que valia a pena investir na implantação dos Corpo de Bombeiros no município

O SEGURO DAS ARTES

CARRARA Seguros

www.carraraseguros.art.br

ATUAMOS EM TODOS OS RAMOS

- AUTOS ANTIGOS
- EMPRESARIAL
- BIKES
- AUTOS E RC
- VIDA
- RESIDENCIAL
- AERONÁUTICO

- EXPOSIÇÕES E COLEÇÕES DE OBRAS DE ARTE
- RESPONSABILIDADE CIVIL PROFISSIONAL (MÉDICOS, VETERINÁRIOS, ADVOGADOS ENTRE OUTROS)
- TRANSPORTES, RCTR-C / RCF-DC
- RESPONSABILIDADE CIVIL EMPRESARIAL E DE PRODUTOS
- GARANTIA DE OBRIGAÇÕES CONTRATUAIS

(11) 2429.3922  carrara.art@uol.com.br

Rua Gerson Mendes nº 110 - Itu Novo Centro - Itu/SP

CÂMERAS • ALARMES • FIBRA ÓPTICA • ACESSO • BUNDAGEM

A PROTELT ANTECIPA O FUTURO PARA VOCÊ!

Acesso com reconhecimento facial para casa, empresa ou condomínio

Protelt  (11) 4813-8888
(11) 98546-0101

sistemas de segurança



**O LOCAL CERTO
PARA SUA
EMPRESA**

**LOCAÇÃO DE
SALAS COMERCIAIS
SALAS DE
60 A 500 M²**

CRECI 16456-J

**CENTRO EMPRESARIAL
GAPLAN**

- Restaurante
- Heliponto
- Salas de reunião
- 4 elevadores
- Fibra ótica
- Internet rápida
- Estacionamento coberto

 **(11) 9 8335-0241**

www.gaplan.com.br



Momento da inauguração da Subseção de Combate a Incêndios de Itu, primeiro quartel do Corpo de Bombeiros na cidade, localizado entre as ruas Santa Rita e Santa Cruz

Pereira Mendes. “Era uma antiga garagem da Prefeitura”, afirmou o ex-prefeito. Volpato também relata que nos primeiros anos de atuação da guarnição na cidade era o exército que dava apoio aos bombeiros ituanos, principalmente com a alimentação.

Novos endereços

A corporação ficou por pouco tempo no espaço provisório cedido pela Prefeitura. Em 1989, mudou-se para uma área maior, localizada na Av. Francisco Ernesto Fávero, no Bairro Rancho Grande, nas proximidades da Paróquia São Judas Tadeu. “Havia uma solicitação para que a guarnição ficasse no lugar mais alto da cidade e, assim, pudesse atender as ocorrências com mais velocidade”, explica o ex-prefeito Sergio Henrique Previdi, responsável pela mudança.

Mas foi só no início do século 21 que o Corpo de Bombeiros conseguiu ter sua sede própria no município. Um espaço pertencente à Escola Técnica Martinho Di Ciero, localizada na Av. Barata Ribeiro, próximo a portaria norte do Condomínio Terras de São José, foi repassada para a Secretaria de Segurança do Estado. O intermédio deste terreno foi realizado pela ex-deputada e atual vereadora, Maria do Carmo Piunti (PSDB). “Intermediei junto ao Centro Paula Souza, que tinha uma área muito grande

e boa parte estava sem utilidade”, comentou.

Uma lei autorizando parceria entre o Executivo e o Corpo de Bombeiros, assinada no 392º aniversário de Itu, em 2002, quando o prefeito da cidade era José Lázaro Piunti, viabilizou a construção do prédio que abriga até os dias atuais o Sub Grupamento e a Estação de Bombeiros de Itu.

A inauguração da primeira fase da obra ocorreu no dia 31 de janeiro de 2003, um ano após a assinatura da lei. O prédio foi erguido com a ajuda de várias empresas da cidade, que mais uma vez contribuíram para viabilizar a estrutura da corporação. A segunda fase da obra foi inaugurada no ano seguinte, no dia 6 de fevereiro.

Arquivo da página no Facebook “História de Itu”



Quartel do Corpo de Bombeiros na Avenida Francisco Ernesto Fávero, o local mais alto da cidade



ASSISTÊNCIA AGRONÔMICA, VETERINÁRIA E ZOOTECNIA

www.cooperativaagricolaitu.com.br



**Cooperativa Agrícola
Itu**

- MÁQUINAS
- RAÇÕES
- FERRAMENTAS

- ADUBOS
- SELARIA
- PLANTAS

- DEFENSIVOS AGRÍCOLAS
- MEDICAMENTOS VETERINÁRIOS
- TUDO PARA SEU JARDIM

Rua Sete de Setembro nº 316 - Centro - Itu/SP - Telefone: (11) 4023-0389 - (11) 9 9657-1184 | E-mail: cooperativaitu@terra.com.br

Prado Construções

30

anos

desde 1989

"Construindo Sonhos"

- Equipe Prado Construções

(11) 4022 - 2940 (11) 96393 - 4963
contato@pradoconstrucoes.com.br
INSTAGRAM: @pradoconstrucoes
Av. Barata Ribeiro, 415, Vila Prudente de Moraes - ITU/SP

PRADO



Deputada estadual Maria do Carmo Piunti, Olavo Volpato e Lázaro José Piunti ao lado do coronel comandante do 15º Grupamento de Bombeiro de Sorocaba coronel Roberto Montgomery durante a inauguração do novo prédio do quartel de Itu

Rodrigo Tomba



Tenente Amorim: muitas realizações pelos Bombeiros em Itu

Rivaldo Guimarães e suas recordações, condecorações e o orgulho de ter vestido e suado a farda bombeiro

Coleção Amorim

União e Conscientização

Um dos principais homens da corporação durante os primeiros anos da guarnição foi o 2º Tenente da reserva Rivaldo Guimarães. Soldado da Polícia Militar do Estado de São Paulo, Guimarães prestou concurso para se tornar cabo de salvamento do Corpo de Bombeiros em 1973. O casamento não impediu Rivaldo de realizar seu sonho, já que uma das provas ocorreu no mesmo dia de sua união com Egle Teresinha Savi Guimarães.

Durante os anos seguintes, o ituano serviu em cidades da região, como Campinas, Jundiaí/SP e Indaiatuba/SP, até retornar, em 1987, à cidade onde cresceu. Chegou à recém criada Estação de Bombeiros, participou da mudança para o novo quartel da Avenida Francisco Ernesto Fávero e estava de plantão na noite do vendaval, em 1991. “Foi o maior desafio que enfrentei. Mas conseguimos atender a maioria das chamadas, pois contamos com o apoio da Guarda Civil Municipal, Defesa Civil e da Polícia Militar”, revela o condecorado bombeiro.

Guimarães afirma que, desde o início, foi a parceria com as instituições e a conscientização das pessoas que fizeram a diferença na criação da guarnição. O bombeiro, que foi para a reserva em 1995, se orgulha da instituição e dos salvamentos que realizou.

O sentimento de Guimarães é compartilhado pelo sub tenente Antônio Benedito Amorim. Na reserva desde 1997, ele integrou o quartel ituano por 11 anos, após trabalhar por muito tempo na Região do ABC. Quando chegou em Itu, em 1986, Amorim se assustou com o que encontrou. “Era tudo muito precário, parecia um rancho. De onde eu vinha tínhamos uma estrutura de primeiro mundo”, recordou. No entanto, assim como Guimarães, Amorim sabe o diferencial que a equipe fazia e tudo o que, juntos, realizaram. ■

Rodrigo Tomba

SUPERMERCADOS
ALVORADA
O supermercado da dona de casa

9 LOJAS para melhor atendê-los!

www.supermercadoalvorada.com

O PRAZER DAS COISAS SIMPLES DA VIDA!

Masp
Padaria

39 ANOS

DISK ENCOMENDAS/ENTREGAS
(11) 4024.1202 | 4024.7303

Av. Dr. Horácio Kiehl nº 945 - Pq. Industrial - Itu/SP - padariamasp@uol.com.br

- FRANGO ASSADO
- MARMITEIX
- SALADAS
- TORRESMO ENROLADO
- SALGADOS CONGELADOS
- BOLOS E DOCE
- LANCHES E SALGADOS
- CAFÉ DA MANHÃ

Center Panos
Supermercado do Artesanato

Tecidos e Feltros | Cursos de Artesanato | Linhas e Barbantes | Artigos em MDF | Máquinas de Costura

CENTER PANOS ITU

Aqui você encontra tudo para o seu artesanato.

TECIDOS | LÃS | MDF | TINTAS

Rua Gerson Mendes, 35 - Novo Centro
(11) 98984-8437

Center Panos
Supermercado do Artesanato
Itu

RIZZI

Incêndios que abalaram Itu

Incêndios em grandes fábricas, prédios públicos e casas de comércio da cidade ficaram para sempre marcados na história

Houve muitos incêndios no século 20 que causaram pânico e perdas irreparáveis a diversas famílias ituanas e à cidade. Estragos concentrados no Centro da quadricentenária Itu/SP, que motivaram empresários locais a lutarem pela implantação do necessário quartel do Corpo de Bombeiros. Igualmente tristes e relevantes, ocorrências no início deste século em grandes empresas só reforçam a importância da corporação, a única preparada para combater esse tipo de catástrofe e minimizar ao máximo seus prejuízos. Alguns destes incêndios marcaram a população em razão de suas dimensões e até dos mistérios que os cercam. Documentos históricos, jornais da época e relatos de pessoas que vivenciaram esses momentos de angústia revelam os principais desastres provocados pelo fogo que mais impactaram a vida dos ituanos e que permanecem registrados na memória da população da cidade que deu origem à República no País.

Fotos: Rodrigo Tomba



Casa construída entre os anos de 1840 e 1850 no lugar da antiga Câmara Municipal, incendiada em 1848. No detalhe, placa comemorativa ao título outorgado por Dom Pedro I: A Fidelíssima

Incêndio na Câmara

Na esquina da Praça Padre Miguel nº 39, onde atualmente está edificada a casa de Jair de Oliveira, engenheiro e ativista do patrimônio histórico da cidade, havia um sobrado do século 18 que pertencia a Pedro Gonçalves Meira.

No início do século 19, mais precisamente em 1817, o prédio foi vendido à Câmara Municipal de Itu, naquela época denominada de Senado da Câmara. Por pouco mais de 30 anos, o local foi palco político de diversas discussões e acontecimentos históricos,

como o movimento pela Independência do Brasil, o recebimento do título de A Fidelíssima do Imperador Dom Pedro I, em 1823, e debates sobre a constituição do Império.

No entanto, em janeiro de 1848, um grave incêndio destruiu o casarão, que além da Câmara, também tinha uma cadeia no subsolo. Segundo relatos do livro *A História de Ytu*, de Francisco Nardy Filho, havia apenas um preso no local - que foi salvo - naquele momento. “Em seguida foi construída esta casa, provavelmente entre os anos de 1850 e 1860, ainda com tampa de pilão e paredes internas de pau a pique”, afirmou Jair, proprietário do imóvel.

AIRSYSTEM COMPLETA LINHA DE PEÇAS PARA AR CONDICIONADO.

AR CONDICIONADO

Ligue já!
11 4013 1457
11 94783 5440

www.airsystem-ar.com.br

Avenida 09 de Julho nº 410 - Vila Padre Bento - Itu/SP
TRABALHAMOS COM AS PRINCIPAIS MARCAS DO MERCADO:

LG ELGIN DAIKIN CASIO Aidea FUJITSU SAMSUNG Springer

• INSTALAÇÃO
• MANUTENÇÃO
• PROJETOS

Scaravelli materiais para construção

- Tintas
- Acessórios
- Vernizes
- Cimento
- Argamassas
- Areia
- Pedra
- Tijolo

Rua Profa. Ruth Amorim Alves nº 54 e 88
Pq. Jardim das Rosas - Itu

contato@scaravelli.com.br | www.scaravelli.com.br

Scaravelli Materiais Para Construção

98775-6999 98718-4440

ALUGAMOS CAÇAMBAS PARA REMOÇÃO DE ENTULHO

Fones (11) 4022-5236 4022-1288

RVFlora

E-mail: rvieira.flora@ya rvflora

ROBERTO (11) 9 8215-3486 RONALDO (11) 9 4279-3546

VENDA DE ÁRVORES NATIVAS, MUDAS E DORMENTES.

RUA PAINA DO CAMPO N° 311
CHÁCARA REUNIDAS YPÊ - ITU/SP



Quando soa o apito,
vestem seus uniformes triunfantes.
Entram em campo confiantes.
Disputam com vigor cada desafio,
sempre orgulhosos do escudo que ostentam,
equipe unida, taticamente preparada e treinada à exaustão.
A derrota, para eles, não é uma opção.

CORPO DE BOMBEIROS

ESSE TIME TEM A MAIOR TORCIDA DE TODOS



Homenagem do Ituano Futebol Clube

Fábrica São Luiz

No dia 12 de março de 1905, boa parte da população de Itu estava concentrada no conhecido Morro do Teatro, região apelidada desta maneira por possuir o Teatro São Domingos situado na parte alta, atrás da Igreja do Bom Jesus, onde hoje passa a Rua Padre Bartholomeu Taddei. Naquela época, as pessoas iam ao teatro para assistir filmes reproduzidos por um Animatógrafo, aparelho formado por uma câmara fotográfica especial que registra imagens em uma série de instantâneos, criando a ilusão de movimento. As pessoas assistiam ao filme sobre edifício Martinelli quando, de repente, foram surpreendidos por gritos de “fogo” vindos da rua.

Segundo relatos publicados na edição de 16 de março do mesmo ano do jornal *A Cidade de Ytú*, muitos correram, em pânico, com a certeza de que as labaredas consumiriam o teatro. Até perceberem que as chamas, na verdade, vinham das caldeiras da Fábrica de Tecidos São Luiz, que ficava ao lado.

A população, então, se uniu para combater o fogo, juntamente com os militares da época, que isolaram a área das caldeiras, abriram o telhado, tiraram a lenha do local e, quando o fogo perdeu intensidade, apagaram as chamas com água. “Foi preciso calafetar a bomba de jato contínuo para poder usá-la como mangueira. Prestaram-se com máxima solicitude, os senhores doutores Salles Queiroga, da Companhia Ytuana, José Maria de Paula e Capitão Pereira Filho, e no baldeio d’água, um sem



O majestoso conjunto arquitetônico religioso da igreja São Luiz de Tolosa, Convento Franciscano e igreja de São Francisco da Ordem Terceira foram destruídos durante um incêndio em 1907 na atual Praça D. Pedro I

número de pessoas”, registrou o periódico.

O dia 12 de março de 1905 ficou para sempre marcado na história da Fábrica São Luiz, que teve grandes prejuízos materiais com esse sinistro.

Convento de São Francisco

“Quinta-feira, pelas onze e meia da noite. A população desta cidade foi despertada pelos sinos de diversas igrejas que tocavam a rebate: o antigo convento de S. Francisco era devorado pelas chamas de medonho incêndio”. Foram essas as palavras com que o jornal *República* de 17 de fevereiro de 1907 descreveu um dos incêndios mais graves e misteriosos da história do município.

O incêndio ocorreu na noite do dia 14 de fevereiro de 1907 e atravessou a madrugada do dia seguinte. O velho convento estava abandonado, mas por um bom tempo serviu de residência para Frades Franciscanos.

ARRUDA NOVA
A U T O P E Ç A S

(11) 4022 - 6220  novaautopecasitu@hotmail.com
DISK PEÇAS - A ENTREGA MAIS RÁPIDA DE ITU E REGIÃO!  /arrudanovasautopecas

PEÇAS - FILTROS - LUBRIFICANTES - ACESSÓRIOS

Av. Caetano Ruggieri nº 2101 - Pq. N. Sra. da Candelária - Itu

Pérola Negra
Moda e Acessórios

(11) 4023-3364
Rua Santa Rita nº 545
Centro - Itu/SP

 Pérola Negra
 Pérola Negra



CULTURA DA TECNOLOGIA DE PONTA GARANTE QUALIDADE AOS NOSSOS PRODUTOS.

TECNO TOOLS e-mail: tecnotools@tecnotools.com.br
Rua Manoel Silveira Camargo nº 432 - Jardim Santana - Itu/SP

WWW.TECNOTOOLS.COM.BR / (11) 4013-9100

PROVOCAR QUEIMADAS É CRIME!

Com tantas queimadas em reservas florestais, sítios e fazendas a atuação do Corpo de Bombeiros e das brigadas civis de combate a incêndios merece todo incentivo e apoio das autoridades e assim como da sociedade!

COMBATER INCÊNDIOS
FLORESTAIS É SALVAR VIDAS!



SÍTIO SANTA CRUZ - ITU
(BAIRRO DOS CARVALHOS)

Fones (11)
99770-9937 | 96644-1383

O prédio também abrigou o Colégio São Luiz. Quando ocorreu o incêndio, as instalações eram utilizadas como depósito de algodão da Fábrica São Luiz e de moradia de apenas uma família, a qual conseguiu salvar-se das chamas. O convento ficava localizado onde hoje estão instalados o Poupa Tempo e a Secretaria Municipal de Promoção Social, na Praça D. Pedro I.

O mistério do incêndio que devastou o antigo convento envolve diretamente José Elias Pacheco, dono da Fábrica São Luiz. Segundo relatos publicados em órgãos de imprensa da época, Pacheco relatou ter recebido uma carta, dias antes, anunciando o incêndio. A carta traz a assinatura de anticlericais, ou seja, combatentes da influência do clero na cidade.

O jornal *República* contesta a teoria e afirma que a assinatura serve apenas para despistar os verdadeiros autores. O jornal *A Federação*, de origem católica, no entanto, deixa clara sua posição na edição de 17 de fevereiro de 1907 ao acusar maçons, protestantes e anticlericais do possível crime.

“Há quinze para vinte dias, o Dr. José Elias recebeu uma carta anônima avisando-o de que se premeditava destruir pelo fogo aquele velho convento, porque constava que os Frades, a cuja Ordem pertence, pretendiam restaurá-lo!!! Porque só os Frades não poderão gozar, para a prática do bem, da mesma liberdade, de que goza para a prática do mal, a incredulidade disfarçada sob a capa desta ou daquela seita? Que mal já praticaram no Brasil ou em outros lugares esses ho-

Fogo, taxi e bugigangas

A história de Roberto Palermo é forjada no fogo. Hoje, aos 86 anos, Palermo é um dos mais antigos taxistas da cidade, e isso se deve a um incêndio. Em 1969, o Armazém Nossa Senhora Candelária, de sua propriedade, instalado na Rua dos Andradas, local onde hoje se encontra o posto de combustível República, foi consumido pelas chamas.

“O Armazém vivia lotado! Naquela época, o radialista Antônio Amaral, da Rádio Convenção, tinha um programa sertanejo às 18h, e fazia muita propaganda do Armazém. Chegava fim de semana e vinha gente das fazendas e dos sítios para fazer compras. Eu precisava fechar as portas de tanta gente. Eu tinha cinco funcionários e mais um caixa”, conta Palermo.

Segundo ele, o incêndio começou em razão das instalações elétricas muito antigas. “Mas o pessoal gostava de dizer que eu taquei fogo para receber do seguro”, dá gargalhada o ex-proprietário. Palermo se recorda que vários imóveis na cidade se incendiaram naquele período como a Serralheria Simon, na Paula Souza, os barraco do polonês Isaac Szapiro (Awrun Iceer Szapiro) e a Fábrica de colchões Estrela, de Isaac Goldstein, ambas na Rua Santa Cruz. “Era assunto pra Gil Gomes”, comenta rindo, em referência ao repórter policial do rádio e da televisão que fez sucesso nos anos 1990. Palermo faz chacota dele. “Com o episódio do incêndio no meu armazém fiquei famoso como ‘incendiário’ na cidade”, brincou dando boas gargalhadas.

Após o incêndio, Palermo começou a trabalhar como taxista. “Resolvi trabalhar com taxi por uma temporada e, no fim, acostumei”. Está no ramo há 52 anos. Mas, Palermo não ficou apenas no transporte de passageiros. “Eu



Roberto Palermo se tornou taxista após o fogo consumir seu armazém em 1969

Alex Galvão
 ☎ (11) 2429-3034
 📞 (11) 99193-8946

AGV *veículos*
 NACIONALIS E IMPORTADOS

COMPRA - VENDA - TROCA - FINANCIÁRIA

📷 [agveiculos](https://www.instagram.com/agveiculos)

contato.agveiculos@hotmail.com
 Avenida Nove de Julho nº 334 - Vila Padre Bento - Itu/SP

Qualidade, bom atendimento e tradição de mais de 40 anos.

Tula Pães
 Pãozinho - Confeitaria - Lanchonete

Tula Pães
 Pãoificadora - Lanchonete - Confeitaria
 Praça Segundo Ferrel nº 263 - Bairro Rancho Grande - Itu/SP
 Fone: (11) 4024-3420

BALCÕES REFRIGERADOS PERSONALIZADOS PARA O SEU ESPAÇO GOURMET

(11) 4013-5632
scaravellisavioli.com.br

MARZENARIA E REFRIGERAÇÃO
SCARAVELLI SAVIOLI
 Scaravelli Savioli - Refrigeração e Marcenaria



Ituano

comecei a trabalhar com contrabando do Paraguai, de onde trazia bugigangas”, comenta. Mas, a ironia do destino, como o próprio taxista frisa, é o fato do seu filho atualmente trabalhar na Receita Federal no aeroporto de Viracopos. “Na época ele era criança”, ri o taxista bom contador de histórias.

As idas ao Paraguai duraram pouco tempo, já que a esposa ficava com receio da atividade, mas as histórias se eternizaram nas palavras do simpático Roberto Palermo, que todos os dias, faça sol ou faça chuva, encosta seu taxi na Praça Padre Miguel aguardando seus amigos e passageiros. “Tudo passou tão rápido, parece que foi ontem”, suspira!

Ao final da entrevista, o longevo e alegre taxista ituano lembrou-se de um engraçado episódio envolvendo Isaac Szapiro com ele. “Naquela época, o delegado de polícia, que era conhecido na cidade como ‘Gravatinha’, transferiu o nosso ponto de táxi da Rua Sete de Setembro, que ficava em frente do famoso Bar São João e do Café Expresso, para o largo do Mercado Municipal diante da loja de Isaac Szapiro que ficou incomodado, pois a mudança tirou lugar de seus clientes estacionarem ali. Szapiro me disse que ia pedir para o delegado colocar o ponto de táxi dois quarteirões para baixo, na Rua sete de Setembro mesmo, em frente à Serraria Santa Rita, próximo da atual Avenida Dr. Octaviano Pereira Mendes. Como eu já tinha fama mesmo de ‘incendiário’ na cidade, não pensei duas vezes e blefei na hora. Faça isso, e amanhã sua loja vai virar uma carvoaria”, contou Palermo dando boas gargalhadas. Segundo ele, diante da ameaça, Isaac recuou de imediato, bateu com a mão em seu ombro e falou com o seu característico sotaque polonês: “Isaac está brincando, menino... Isaac está brincando com você”. O divertido taxista fez questão de dizer que esse episódio não passou de mera brincadeira com o estimado comerciante judeu de quem antigos ituanos guardam boas lembranças com carinho. Inclusive ele.

mens que só se ocupam em fazer bem até aos seus maiores inimigos e gratuitos perseguidores? Qual é o maçom, protestante ou anticlerical que já deixou os seus cômodos para se embrenhar nos nossos sertões em busca dos selvagens para os catequizar, instruir e civilizar?”, publicou o jornal.

O caso, relatado pela polícia, foi arquivado pelo juiz de Direito após parecer da promotoria em julho do mesmo ano. Até hoje não se sabe a origem do crime, se é que houve.

Na área do Convento foram erguidos galpões que durante muitos anos funcionou como setor de fiação da Fábrica São Luiz. Na década de 1990, com a tecelagem já desativada, parte do prédio onde hoje está instalado um supermercado abrigou a danceteria Freedom e posteriormente a Hiets. Esta última pista de dança foi destruída por um incêndio algum tempo depois de ser inaugurada. O radialista e DJ Mauro Donizete Carriel, conhecido como Maurinho do Som, 65 anos, se lembra que na noite do incêndio ele havia tocado até as 2 horas da madrugada. “Quando eu voltei para receber meu cachê, a Hiets estava totalmente destruída pelo fogo. Só tinha fumaça no local. A sorte que não tinha mais ninguém na danceteria”, relatou o DJ.

Ituano Clube e Cine Central

O Ituano Clube foi fundado em 1923, considerado uma importante entidade social naquela época, teve sua primeira sede localizada na parte superior de um

MARZENARIA SANTA CRUZ

www.marcenariasantacruz.com.br

Tel. (11) 4023.0256
Rua José de Oliveira nº 206 - Jd. Oliveira - Itu/SP

GRÁFICA "FM"

Fones/Fax: (11)
4024-2700
4024-5098

IMPRESSOS COMERCIAIS, FISCAIS E PROMOCIONAIS

Av. Dr. Herculano Godoy Passos nº 1.309
São Luiz - Itu / SP - graficafm@uol.com.br

Cald Laser
STEEL SOLUTION

De cara Nova.

- Caldeiraria em geral
- Solda a laser
- Pintura líquida e pó
- Corte a laser 2D e 3D
- Dobradeiras CNC
- Célula de solda robotizada

Av. Sete Quedas, 1600 Vila Progresso - Itu/SP
11 4013-6500 www.caldlaser.com.br

MS Caçambas

LOCAÇÃO DE CAÇAMBAS

Telefone: (11) 4024-0098 / FAX: (11) 4024-3091
Rua Cristovão Diniz nº 201 - Jd. do Estádio - Itu/SP

sobrado da Praça Padre Miguel, onde atualmente está o Hotel Sabará. No mesmo prédio, na parte inferior, funcionava o Cine Central e Bar Cine.

O prédio, que abrigava este polo cultural e social da cidade, foi destruído por um incêndio em 30 de junho de 1947. O Ituano Clube já estava com mudança agendada e poucos dias depois, em julho de 1947, sua sede foi transferida para o prédio, também na Praça Padre Miguel, existente até os dias atuais.

A obra do Ituano Clube foi financiada pela Sociedade Progresso e Melhoramentos de Itu e construída pela Celbe Ltda., de São Paulo. O Cine Central, após alguns anos, reabriu denominado Cine Sabará, onde posteriormente funcionou o Cine Times, na década de 80, administrado pelo saudoso Celestino Cremasco.

Casa Prado

Na madrugada de 13 de junho de 1943, um incêndio de grandes proporções despertou a população ituana. As chamas consumiam a Casa Prado, importante comércio de propriedade de Herculano de Toledo Prado, situado na Praça Padre Miguel nº 116, vizinho do prédio Ituano Clube, que seria inaugurado apenas em 1947.

Segundo o semanário da época A Cidade, a guarnição do Corpo de Bombeiros de Campinas/SP cuidou do incêndio, juntamente com populares que se puseram à disposição. Apesar do susto, não houve vítimas e os prédios vizinhos ficaram intactos. Os motivos do incêndio, apesar da investigação da Polícia Técnica



O incêndio no sobrado da família Alberto Gomes, que abrigou a Casa Longhi até uma semana antes do ocorrido, atraiu a atenção da população ituana



Termo Gal
Tratamento de Superfícies
 Galvanoplastia para terceiros

Rua Dom Manoel da Silveira D'Elboux nº 340
 Jardim Novo Itu - Itu/SP
 Fone (11) 4022.2360 - Fax 4022.0484



CHICO
 AUTO CENTER

- Freio
- Suspensão
- Escapamento
- Alinhamento
- Balanceamento
- Troca de Óleo

Rua Gabriel de Bourbon Y Bourbon
 nº 201 - Bairro São Luiz - Itu/SP
 ✉ chicoautocenter1@gmail.com

(11) 2429-4990 | (11) 99531-2336

SEGURANÇA • PONTUALIDADE • CONFORTO • CONFIANÇA



Conforto para suas viagens
 VIAGENS TURÍSTICAS - TRANSLADOS
 EXCURSÕES - FRETAMENTO EMPRESARIAL



AVANTE TURISMO

Fone: (11) 4813-8850
 Rua Modesto Bonin nº 252 - Rancho Grande - Itu/SP
www.viacaoavante.com.br | fernanda.chagas@grupobelarmino.com.br



de São Paulo, nunca foram descobertos.

Em agosto, o mesmo semanário noticiou a gratificação que comerciantes e industriais de Itu concederam aos bombeiros de Campinas. “Recebemos da Comissão dos comerciantes e industriais de Itu a importância supra de quatro mil quinhentos e cinquenta cruzeiros, provenientes da coleta havida naquela cidade, para gratificar aos bombeiros municipais desta cidade que tomaram parte na extinção de violento incêndio que ali lavrou”, dizia a carta enviada pelo então prefeito de Campinas, Perseu Leite de Barros, em agradecimento ao valor arrecadado.

Fabril Redenção S.A.

A partir da década de 1940, a Fabril Redenção S.A., fábrica de fiação subsidiária da Fábrica de Tecidos Nossa Senhora Mãe dos Homens, pertencente à família Barros, de Porto Feliz/SP, funcionou onde atualmente está instalado o complexo Unicerpa, na Vila Nova. Em 1957, um incêndio atingiu a unidade em Itu e causou grandes estragos à empresa. Não houve feridos e graças ao seguro, a companhia se reestabeleceu rapidamente.

Sobradão do Largo da Matriz

Em 1971, outro casarão da Praça Padre Miguel foi destruído por um incêndio. Maria Tereza Damico tinha apenas 13 anos naquela época e se lembra bem do susto com que sua família recebeu a notícia de que o sobradão da família Alberto Gomes estava sendo con-

sumido pelas chamas. Ele estava localizado na esquina do Largo da Matriz nº 147, onde, atualmente, está instalada a agência do Banco Bradesco. Tereza conta que seu pai, Venâncio, se retirou às pressas do almoço e correu em direção à propriedade que, por muitos anos, abrigou a Casa Longui & Cia Ltda., da qual era sócio. Por sorte, a loja de roupas desocupou o térreo do sobradão uma semana antes do incêndio, sendo transferida para a Rua Floriano, esquina com a Rua Sete de Setembro, onde hoje fica a loja Hobby Magazine.

Apesar do conhecido comércio não estar mais no local, os prejuízos ainda foram grandes, pois o solar veio abaixo. Os irmãos Beluci (Alceu, Acyr, José Leoni e Antonio), donos da Lanchonete Beluci, auxiliaram na contenção das chamas. Segundo José Leoni, seu irmão Alceu subiu no telhado da Panificadora União com uma mangueira simples, a fim de tentar resfriar o muro que dividia as propriedades e o telhado da panificadora para, assim, impedir que o fogo atingisse também esse estabelecimento.

Outro vizinho do casarão, o Edifício José de Oliveira, inaugurado no início da década anterior, precisou ser evacuado, conforme relata o comerciante e empresário José Luis de Oliveira. “Foi um susto, mas felizmente o fogo não chegou ao prédio e ninguém se machucou”, recorda-se.

Lojas Gazzola

O próprio José Luis de Oliveira também viveu outro momento inusitado no centro de Itu anos antes, por

BENEDITO A. BARCELLI
OAB/SP 118320

☎ (11) 99685-9030
✉ babarcelli@yahoo.com.br
✉ babarcelli@adv.oabsp.org.br
📍 Rua Ernesto Gatti, nº 215
Vila Gatti

Açaí da Barra

Rua Barão do Itaim nº 211 - Centro - Itu/SP
(11) 4023-1728 | (14) 98166-3996
roberto.osaku@outlook.com

CHEGOU O CittaMobi
seu melhor caminho

UM APLICATIVO QUE MOSTRA A HORA DE CHEGADA DOS ÔNIBUS NOS PONTOS.

BAIXE AGORA É SIMPLES E RÁPIDO!

Fone: (11) 4813-8850
bilhetagem@avanteitu.com.br

• CONFIANÇA • CONFORTO • PONTUALIDADE • SEGURANÇA

VIAÇÃO ITU LTDA.
www.viacaoitu.com.br



Toninho Cristofoletti, o primeiro à esquerda (em pé), e sua equipe na década de 1980

volta de 1955, ao presenciar as chamas que consumiram as Lojas Gazzola. José Luis, com cerca de 11 ou 12 anos, trabalhava pintando os tapumes da obra do Edifício José de Oliveira, que estava prestes a começar, quando um acidente com um botijão de gás ocorreu na loja de eletrodomésticos. “As Lojas Gazzola vendiam fogões e, ao realizarem um teste, acabaram incendiando a loja”, conta Oliveira.

As Lojas Gazzola ficavam onde atualmente está a Droga Raia, na Rua Floriano Peixoto nº 193. “Os bombeiros isolaram a área, e eu morava na Floriano, em cima de onde hoje é o Magazine Luiza. Eu não conseguia voltar para casa. Foi um desespero!”, recorda-se.

O incêndio foi controlado horas depois graças ao

suporte da bomba de incêndio, operada pela brigada da antiga fábrica Brasital S.A., de Salto/SP. A empresa dispunha de 25 homens, treinados frequentemente, recorda-se Antônio Della Vecchia, que trabalhou na companhia por 39 anos.

Além da atuação no incêndio das Lojas Gazzola, a equipe de brigada da Brasital também foi importante na contenção de chamas na Casa da Lavoura e na Eucatex, em Salto, em dois comércios de Indaiatuba e na Fábrica de Tecidos Nossa Senhora Mãe dos Homens, em Porto Feliz/SP. Durante muitos anos seu irmão Oswaldo foi chefe desse grupo de combatentes e seu pai, João Baptista, era o motorista do Jeep que tracionava a bomba de incêndio e quem a comandava durante as ocorrências.

Auto Elétrica Avenida

Em janeiro de 1985 Toninho Cristofoletti retornava do Clube de Campo de Itu, onde costumava jogar futebol às quartas-feiras, quando avistou de longe fumaça vinda da Avenida da Saudade. “Pensei que era no Padovani, que na época trabalhava com muita madeira”, conta o empresário se referindo à empresa que revende materiais de construção instalada na referida avenida até hoje.

No entanto, ao se aproximar, viu que era no prédio de seu próprio negócio, a Auto Elétrica Avenida, que estava sendo consumido pelas chamas. Os prejuízos foram enormes. “O contador da empresa calculou um

prejuízo equivalente a 20 Monzas zero quilômetros. O Monza era o melhor carro da época”, garante Toninho.

A empresa, fundada em 1965, só conseguiu se reerguer graças à ajuda de amigos e fornecedores. “O Narciso Lorenzon, pra quem trabalhei durante 10 anos, me ofereceu ajuda. Ele me emprestou ferramentas e equipamentos. Falou para eu pegar o que fosse preciso”, explicou Toninho em referência ao fundador do Grupo Lorenzon. As empresas que forneciam para a Auto Elétrica Avenida também ajudaram na reposição de peças e materiais.

O fogo, que destruiu a maior parte da empresa, foi contido pelo Corpo de Bombeiros com a ajuda de Wilson Rizzi, da Transportadora Rizzi Águas, que estava com o caminhão carregado, no Bar do Gentil, por sorte atrás da Auto Elétrica, quando as chamas surgiram. “Wilson subiu no telhado e começou a jogar água, o que ajudou muito”, relata Toninho.

Hoje, a Auto Elétrica Avenida continua instalada no mesmo local, e Toninho Cristofoletti se orgulha do legado criado e das boas histórias que tem.

Arquivo Municipal

Denominado Espaço Teotônio Vilela, o prédio localizado na Rua do Patrocínio em frente ao prédio CEUNSP (Centro Nossa Senhora do Patrocínio), per-



O incêndio na Codeisa destruiu boa parte do imóvel e uma grande quantidade de documentos

tencia a CODEISA (Companhia de Desenvolvimento de Itu), autarquia ligada à Prefeitura Municipal. Entre os anos de 1984 e 1988 a companhia foi presidida pelo ex-prefeito de Itu, Sergio Henrique Previdi.

Foi durante sua gestão, no dia 22 de janeiro 1987, que também esse importante prédio da cidade foi tomado pelas chamas. “Eu estava em São Paulo, naquela época não havia celular. Quando cheguei, a rua estava fechada e já havia bombeiros no local”, recorda-se. Segundo Previdi, o assoalho do prédio era de madeira e isso potencializou a força das chamas. O incêndio destruiu boa parte do imóvel e uma grande quantidade de documentos. Além da Companhia de Desenvolvimento, o prédio abrigava o Arquivo Municipal. “Entrei para tentar salvar o que fosse possível”, afirmou.

Eleito Prefeito no ano seguinte, Previdi reconstruiu o prédio, que passou a abrigar a Secretaria de Saúde e, depois, a Prodemi, outra autarquia municipal. Há alguns anos o imóvel foi leiloado para a iniciativa privada.

ApoloSpuma

“A ApoloSpuma informa que dois de seus galpões foram atingidos por um incêndio na manhã da última segunda-feira, dia 07 de março”. O comunicado emitido pela empresa enviado para imprensa minimizou o susto causado pelo incêndio em 2011. Foi possível

O transporte é ferramenta imprescindível nas operações do Corpo de Bombeiros e para êxito em suas ocorrências. Nossa homenagem a essa importante corporação militar.

SINDICATO DOS CONDUTORES DE VEÍCULOS RODOVIÁRIOS DE ITU E REGIÃO
www.sindcondutoresitu.com.br

VITOR RIBEIRO DE CARVALHO
Presidente

Matriz Itu: Rua Arthuro Ianni nº 622 - Vila Ianni - Itu/SP - Telefone: (11) 4023-1319

DESENVOLVIMENTO E MANUTENÇÃO DE EQUIPAMENTOS INDUSTRIAIS

INDÚSTRIA 2000

- MÁQUINA DE COMPOSTAGEM
- ROSCA TRANSPORTADORA
- EXAUSTOR INDUSTRIAL
- ALIMENTADOR DE QUEIMADOR PARA CERÂMICA

CALDEIRARIA INDUSTRIAL
CORTE PLASMA
CORTE GUILHOTINA
CORTE SERRA DE FITA
OOBRA E USINAGEM

www.industria2000.com.br

Rua Antonio Aparecido Simão nº 10 - Nucleo Industrial
Jardim Porto Seguro - Itu/SP - (11) 4023-6700



Bombeiro combate fogo entre as ferragens retorcidas do galpão da Apollo Spuma em 2011. No detalhe, policiais observam as chamas do incêndio na fábrica



Incêndio na IBBL em 2013, um dos maiores da história da cidade nos últimos tempos

avistar a fumaça escura desse incêndio a quilômetros da Avenida Caetano Ruggieri.

Dois galpões da fábrica foram consumidos pelo fogo causado, provavelmente, por faíscas de solda, segundo relatos dos próprios funcionários à imprensa da cidade. Apesar do susto, não houve vítimas e as chamas foram controladas com o apoio de bombeiros de Itu, Salto/SP e Sorocaba/SP.

A ApolloSpuma, apesar dos danos sofridos, continua funcionando na cidade e é, até os dias atuais, uma das principais fábricas de colchões do País há 55 anos.

IBBL

Em 2013, as instalações da IBBL, indústria fabricante de bebedouros e purificadores de água, foram destruídas parcialmente por grande incêndio, um dos mais marcantes da cidade nos últimos anos. Viaturas de Itu e Sorocaba se deslocaram até a sede da empresa, situada na Avenida Tiradentes, no Distrito Industrial de Itu, para controlar as chamas que consumiram toda a sua estrutura fabril, de mais de 5 mil m².

O incêndio começou por volta das 10h30 do dia 12 de setembro e se alastrou de forma rápida ao atingir depósitos de material plástico e inflamável no setor de produção. Não houve vítimas, apesar de que a produção estava em pleno funcionamento. Todos os funcionários conseguiram evacuar do prédio e a fumaça das chamas puderam ser vistas por toda a cidade.

As aulas da Faculdade de Tecnologia de Itu, que

funciona ao lado, tiveram que ser suspensas em razão da escura fumaça produzida pelo incêndio. O fogo foi controlado no mesmo dia e a empresa, em uma semana, estava operando novamente em galpão alugado. A IBBL continua instalada no município e atualmente pertence à multinacional Culligan Latam.

COLPAC

Na madrugada de domingo, dia 26 de agosto de 2018, outro incêndio assustou moradores do Jardim Rancho Grande. Mais de 30 homens do Corpo de Bom-

Colpac, 2018. Dois incêndios no mesmo ano



Reprodução TV Tem

Pedrinho MOTORS

COMPRA - VENDA - FROTA - CONSÓRCIO - FINANCIAMENTO

11 94580-7176 / 11 97262-0176

11 9 4580-7176 | 11 9 7262-0176

Praça dos Saltenses nº 18 - Bairro Liberdade - Itu/SP

ESCOLA DE EDUCAÇÃO INFANTIL E BERÇÁRIO

FAIXA ETÁRIA: 6 MESES A 5 ANOS

PERÍODO: Manhã • Tarde

• Brinquedoteca

• Integral

TURMA DO PINGELITO

Telefone: (11) 4013-3907

(11) 99710-6090

E-mail: escolapingelito@gmail.com

beiros de Itu, Sorocaba e Salto foram necessários para controlar um incêndio ocorrido na COPLAC, empresa que produz revestimentos para a indústria automotiva.

O incêndio foi controlado apenas pela manhã, por volta das 7h, e não houve feridos. No momento do incêndio, que atingiu um galpão no fundo da fábrica, apenas vigias e brigadistas estavam presentes. No mesmo ano, em abril, a empresa já havia enfrentado chamadas de menores proporções em suas dependências.

Oficina e loja de autopeças

As empresas da família Romanatto, sediadas na Avenida Vital Brasil, no Bairro Liberdade, no início da “Estrada Velha” que liga as cidades de Itu e Salto, já passaram por duas situações bastante difíceis envolvendo incêndios em seus negócios. Eliana, filha de Toninho Romanatto, se recorda de seu pai contando que, por volta de 1970, logo após a conclusão da construção da oficina de funilaria e pintura da família, um incêndio destruiu praticamente todas as instalações da empresa.

“Foi muito difícil, pois meu pai havia acabado de construir a oficina e não tinha mais recursos para se reerguer”, comenta Eliana. No entanto, graças à amizade com José Carlos Martini Gandini, que inclusive teve seu carro queimado na ocasião, foi possível reconstruir a empresa. “O senhor Carlos Gandini fez um empréstimo para o meu pai naquela ocasião, que pagou devagar, como pode, até quitar a dívida. Meu pai sempre teve



A Águas Rizzi deu suporte também no incêndio ocorrido na COPLAC, em 2018

muita gratidão pelo senhor Carlos Gandini”.

No entanto, outro susto abalou a família quase 50 anos depois. Na madrugada do dia 10 de agosto de 2020 um novo incêndio tomou conta da loja de autopeças da família, vizinha da funilaria. Só sobram as paredes. “O incêndio ainda está sendo investigado e não sabemos como começou”, afirma Eliana, dona do prédio. Apesar dos sustos e prejuízos, em nenhuma das ocasiões houve feridos. Quando ocorreu esse último incêndio a loja já estava arrendada para terceiros.

Incêndio na Loja de Autopeças da família Romanatto em 2020



Rosana Bueno/Jornal de Itu

Água

Wilson Benedito Rizzi Júnior se lembra dos últimos incêndios ocorridos na cidade. Um dos proprietários da Rizzi Águas, é frequentemente chamado para fornecer água para o Corpo de Bombeiros. “Participamos dos incêndios da Coplac, ApoloSpuma, IBBL”, afirma. A empresa, fundada por seu avô Nelson Rizzi, em 1968, tem participado historicamente dos grandes incêndios do município desde a ajuda na Auto Elétrica Avenida.

“Sempre que o Corpo de Bombeiros nos pede, fornecemos gratuitamente a água necessária para as ocorrências”, conta Júnior. Esperamos que tão cedo, não seja preciso. ■

Rodrigo Tomba

www.controlecontabil.net

SOLUÇÃO DEFINITIVA EM ASSUNTOS CONTÁBEIS

CONTROLE CONTÁBIL

Avenida Belo Horizonte nº 138, Bairro Brasil – Itu/SP

(11) 4013-3760

(11) 95083-7584

Pastel do Valdir

Disk Pastel: 4025-0166

O melhor pastel da cidade

Av. Francisco Ernesto Fávero nº 27 - Rancho Grande - Itu

www.facebook.com/pastelaria.valdir

Fúria da natureza

A visão de quem vivenciou o caos provocado por um tornado que devastou Itu há 30 anos

O dia 30 de setembro de 1991 ficou marcado na história dos principais desastres naturais do Brasil. Na ocasião, Itu/SP foi devastada parcialmente por um tornado que varreu uma área de aproximadamente 5 quilômetros de extensão por 500 metros de largura na porção sul do município. A meteorologia estimou que os ventos teriam atingido 120 km/h, mas estudos recentes revelam que a velocidade pode ter beirado a casa dos 300 km/h.

A tragédia teve repercussão na imprensa nacional com números assustadores: 16 mortes, mais de 200 feridos, destruição total ou parcial de 765 casas e 29 indústrias, além de 2,5 mil desabrigados. A catástrofe



Imagem feita no helicóptero na manhã seguinte à tragédia mostra o rastro de destruição do fenômeno na zona rural de Itu. Tornado destruiu dezenas de empresas e milhares de casas em seu trajeto

também teve enorme impacto em serviços públicos essenciais, deixando cerca de 450 mil pessoas sem energia elétrica, água e telefone em Itu e abrangendo também as cidades de Salto/SP, Indaiatuba/SP, Cabreúva/SP e Porto Feliz/SP.

O tornado se formou no bairro rural do Jacuhú. Segundo o industrial Gilson Francischinelli, cuja família possui sítios e empresas naquela região, o rastro deixado pelo fenômeno apontou sua formação atrás da Fazenda dos

FALGAT
CONTABILIDADE

Há 43 anos contabilizando o progresso de Cabreúva e região

Fone (11) 4529-7315 / Fax (11) 4529-7023 -
falgat@terra.com.br

Av. Alberto Peratello nº 85 - Bairro Jacaré - Cabreúva/SP - Cep 13.318-000



"Soluções de Valor, Segurança e Credibilidade"

PROCONTÁBIL

EM NOVO ENDEREÇO:
Rua Padre Bento nº 209
Bairro Padre Bento - Itu/SP

Fone: (11) 4013-7210 | ID: 82*15633
www.procontabilitu.com.br | @procontabil

Dentes Fortes - Sorriso Saudável

Dr. Geraldo José Ferreira Sampaio

Cel. Dentista R1 - Exército Brasileiro
CRDSP 34565

Ortodontia - Endodontia
Estética - Próteses - Implantes

Consultório: Rua Maria Spinelli Drumé, 25 - 402
Vila Lés - Itu/SP - CEP 13.309-001
Tel: 4024-1348
e-mail: geraldosampao@procontabil.com.br

Lagos, seguindo o trajeto das torres de eletricidade e gerando uma série de explosões na rede de energia.

De lá, o tornado atingiu duas cerâmicas, uma delas a Taguatex, da família Francischinelli, destruindo dezenas de casas da colônia de funcionários, além de boa parte das estruturas fabris. “As casas ficaram só no alicerce”, conta Gilson. O vendaval seguiu derrubando árvores, torres de energia e casas, arrasando plantações e matando muitos animais. O industrial diz que o tornado mudou de direção quando se aproximou da Estrada do Guatapendava, a partir de onde avançou rumo à Rodovia do Açúcar.

Tragédia na rodovia

Um ônibus da Viação Nardelli trafegava no início da noite na Rodovia do Açúcar levando cerca de 40 estudantes universitários de Salto/SP para Sorocaba/SP, quando o tornado o atingiu na altura do Km 24. Relatos daquela época apontam que a força do vendaval fez um cabo de alta tensão atingir o ônibus, que, na sequência, foi arremessado por 30 metros de distância à pista contrária da rodovia, chocando-se violentamente com o barranco. Oito estudantes não resistiram ao acidente e vieram a óbito.

A Polícia Militar Rodoviária acionou o 15º Grupamento de Bombeiros, com sede em Sorocaba/SP, que, naquela data, tinha o tenente Michelson Antonio Ribeiro Viana no plantão como oficial de área. Viana rapidamente se dirigiu ao local com uma guar-



nição e lá se deparou com equipes médicas a postos, com ambulâncias e todo o aparato de primeiros-socorros, mas grande parte das vítimas estava presa às feragens do ônibus.

O trabalho de resgate desafiou os bombeiros, que precisaram de luz artificial para enfrentar a escuridão e usar o desencarcerador hidráulico para cortar as feragens. Viana separou os bombeiros em duplas dentro do ônibus para retirar mortos e feridos que estavam presos. Como os bancos do ônibus dificultavam a operação, o oficial relatou ter sido necessário usar a cha-

Ônibus da Viação Nardelli foi arrastado por 300 metros pelo tornado em direção à pista contrária a qual trafegava, na Rodovia do Açúcar, e se chocou com um barranco. Oito estudantes morreram no acidente

ACCIAIO 25 ANOS
Estrutura para a sua estrutura

www.acciaio.com.br

[/acciaioconstrucoes](https://www.facebook.com/acciaioconstrucoes)

AOS VALENTES INTEGRANTES DO CORPO DE BOMBEIROS, NOSSA HOMENAGEM E RESPEITO!

SITICOCIMOCIR
SINDICATO DOS TRABALHADORES NAS INDÚSTRIAS DA CONSTR. CIVIL DO MOB. E DE CERÂMICAS DE ITU E REGIÃO

SINDICATO DOS TRABALHADORES NAS INDÚSTRIAS DA CONSTRUÇÃO CIVIL, DO MOBILIÁRIO E DE CERÂMICAS DE ITU E REGIÃO

Fundação: 14/06/1946 | Expansão da Base Territorial: 13/06/1961

www.sindicatoitu.com.br

Tel.: (11) 4023-0315 / (11) 4022-1525
E-mail: sindicatoitu@siticocimocir.com.br



Ruínas da casa e o carro de Lázaro Valério (foto ao centro), que perdeu a vida na tragédia aos 41 anos. À direita, em foto atual, a viúva Aparecida Leite Valério e a filha Cláudia Valério, sobreviventes do vendaval, já com a nova geração da família

mada Chave 13 para soltar os parafusos. “Nós praticamente desmontamos o ônibus”, explica Viana. Segundo ele, na medida em que os feridos eram retirados, prontamente eram acolhidos por enfermeiros e levados pelas ambulâncias ao hospital.

Ao encerrar a operação no ônibus, Viana e sua equipe fizeram uma varredura de costume ao redor do local e localizaram, no matagal próximo ao acidente, um veículo Chevrolet Chevette. Em seu interior foram encontradas duas vítimas fatais da cidade de Indaiatuba/SP. O veículo também acabou arremessado da pista pela ação do vendaval.

Viaturas da Funerária Municipal e dos Bombeiros retiraram os corpos das vítimas do acidente do ônibus e do Chevette, os quais foram encaminhados à sede do Velório Municipal, que ficava localizado na Praça Conde de Parnaíba. Segundo o advogado Marcos Bocchini, cujo pai, Mário Bocchini, já falecido, era agente funerário, todas as necrópsias foram realizadas na própria Funerária Municipal de Itu, sendo que o trabalho de preparação dos corpos para os respectivos velórios contou com o apoio de agentes funerários cedidos por outras instituições do gênero de Itu e Salto/SP.



Antonio Rafael Júnior

Pacheco mostra a casa reconstruída e como se encontra atualmente.

No detalhe, o que sobrou da casa da sogra de João Pacheco, no Sítio dos Cassimiro, após passagem do tornado

Rastro de destruição

No sentido à zona urbana, o tornado avançou em poucos minutos, causando extensos estragos. Em área próxima ao local que hoje se localiza o conjunto habitacional do CDHU, que ainda não havia sido construído na época dos fatos, o sítio da família Cassimiro reunia várias casas. João Antônio Pacheco, que até hoje mora no local, havia chegado do trabalho quando o céu já estava escuro e um vento forte dava indícios de uma tempestade. Segundo ele, os moradores avistaram de longe grandes torres de eletricidade desabar com a força do vendaval e causarem explosões impressionantes. “Eram grandes bolas de fogo, parecia o fim do mundo”, afirmou.

Na iminência do desastre, as famílias se abrigaram em suas casas para tentar se proteger do pior. “Tentei segurar a porta, mas o vento entrou com violência e



Coleção Sérgio Henrique Previdi

CHAVEIRO CARLÃO

- Cópias de Chaves
- Troca de Segredos
- Chaves Codificadas
- Atendimento em Domicílio

Abertura de Residências e Carros

(11) 99302-2358

(11) 97564-4498

Rua Paulo Eduardo X. Toledo nº 187 - São Luiz - Itu/SP
 chaveirocarlao@bol.com.br | chicolibeneditocarlos@gmail.com

IMPRESSOS PROMOCIONAIS E COMERCIAIS

GRÁFICA **GAVIOLI**
 Impressionando sempre!

11 4023-0180 | 11 4022-7900

Rua Madre Maria Teodora, 27 | Centro | Itu | SP
 contatu@graficagavioli.com.br - www.grficagavioli.com.br

arrebentou o telhado”, relembra Pacheco. Dos seus familiares, escondidos no quarto, a esposa e três de seus filhos tiveram fraturas e outros ferimentos leves, mas o caçula, Jonas, de apenas dois anos, acabou atingido na cabeça por uma viga. “Morreu nos meus braços a caminho do hospital”, lamenta.

Em outra casa, no mesmo sítio, Lázaro Tadeu Valério, de 41 anos, também foi atingido por uma laje que desabou e sofreu sério trauma na cabeça. Sua esposa, Aparecida Leite Valério, conta que Lázinho, como era conhecido, ficou quatro dias em coma na Santa Casa, mas não resistiu. Por um milagre, no entanto, Cláudia, filha do casal de apenas 1 ano, foi encontrada viva embaixo dos escombros sem nenhum arranhão. Aparecida e seu pai também ficaram feridos.

Chegada à zona urbana

Rapidamente, o tornado devastou a região da Vila Lucinda, destruindo um posto de combustíveis; na sequência, atingiu em cheio o luxuoso San Raphael Country Hotel, que teve sua estrutura seriamente comprometida. Nesse local, veículos foram arremessados e outros foram encontrados sob escombros nas proximidades. No Condomínio Terras de São José, ao lado do hotel, várias casas foram danificadas.

Arrebentando tudo o que encontrava pela frente, o tornado seguiu por trás do Bairro Rancho Grande, atingindo várias propriedades rurais nas imediações da Estrada do Pinheirinho. A Cerâmica Nossa Senhora da



Destroços de posto de combustíveis e funilaria de caminhões na Avenida Tiradentes, em frente ao Hotel San Raphael

Fotos: Coleção Paulo Jancowski



Tornado provocou destelhamento de casas e outros estragos no Condomínio Terras de São José; no detalhe, nessa mesma região, uma viga de madeira atravessou o troco de uma palmeira com a força do vento

QUALIDADE
EFICIÊNCIA
RAPIDEZ
SEGURANÇA

ALASKA

Transportes

HÁ 27 ANOS TRANSPORTANDO PARA O BRASIL INTEIRO!

ALASKAITU@TERRA.COM.BR

11 4013-1670

Candelária, da família Francischinelli, foi atingida, bem como várias casas e empresas – uma delas, a multinacional Starrett. Vicente Luiz dos Santos fazia hora extra na empresa naquela noite e lembra a agonia dos funcionários quando o fenômeno passou por ali. “As paredes tremiam, o barulho era muito forte, o pânico era geral”, recorda.

A rota de destruição também atingiu o Jardim São Judas Tadeu, devastando várias casas, comércios, um posto policial e parte de uma escola. Na sequência, o percurso do tornado saiu da zona urbana, atingindo novas propriedades rurais nas imediações da Estrada do Pau D’Alho e seguiu em direção ao vizinho município de Cabreúva/SP.



Muitas indústrias na rota do vendaval tiveram parte de suas instalações destruídas como mostra esta foto de como ficou o telhado da Starret

rações de resgate. Já a coordenação dessas operações em Itu coube ao tenente Marco Antônio Ramos de Almeida e ao capitão José Rubens Nunes Gomes.

Mesmo com os reforços, a atuação dos bombeiros contou com o apoio de vários segmentos que tiveram participação fundamental, como o Exército, por meio do 2º GAC-AP (Grupo de Artilharia de Campanha Auto Propulsado), a Polícia Militar e toda a estrutura da Prefeitura. “Foi uma parceria forte para que fizéssemos frente aos vários pontos em que ocorreram os sinistros”, afirma o então capitão José Rubens Nunes Gomes, hoje coronel da reserva.

Um dos maiores desafios daquela noite foi o deslocamento de viaturas dos bombeiros e ambulâncias por ruas e estradas, sobretudo na zona rural, haja vista a quantidade de árvores caídas. O desbloqueio das ruas e vicinais só foi possível graças à força-tarefa da Secretaria Municipal de Serviços Urbanos e Rurais e da importante participação da Guarda Civil Municipal, do Exército, dos incontáveis voluntários e de várias empresas.

Operação integrada

A devastação causada pela passagem desse fenômeno natural em parte do município gerou uma série de ocorrências para serviços públicos de salvamento. Naquela época, o Corpo de Bombeiros de Itu possuía uma estrutura enxuta e precisou de reforços para atender a demanda. Sob a supervisão do comandante do 15º Grupamento de Bombeiros, o coronel Roberto Montgomery, foram designadas guarnições de Sorocaba/SP para reforçar o efetivo ituano, além do envio de equipamentos e viaturas para auxiliar nas ope-

Atendimento às vítimas

Três décadas depois, 30 de setembro é, até hoje, um dia de reflexão para o ex-prefeito Sergio Henrique

Qualy
Gás e Água

REVENDEDOR AUTORIZADO
COPAGAZ
CONVÊNIO
SISMI
SECOM

(11) 2428-9000
(11) 97220-1100

AV. CAETANO RUGGIERI Nº 3722 - NO SEMÁFORO DO ITAIM
Pq. Nossa Senhora da Candelária - Itu/SP

P13 e P45

Certificados Digitais e-CPF / e-CNPJ / NF-e
www.unicacorretora.com.br

única corretora de seguros
ID Seguro Centro de Apoio Digital Mais Livre Seguros
AR ÚNICA MENEZES

Rua Thomaz Simon nº 40 - Sala 01 - Centro - Itu/SP
(11) 4025-4946 / (11) 98727-0026

• ANDAIMES • ESCORAS • BETONEIRAS • CORTADOR DE PISO
• COMPACTADOR DE SOLO • ROMPEDOR DE 16 A 30 KGS.
• MARTELETE DE 6 A 10 KGS. E MUITO MAIS...

ItuMaq
Locações de máquinas e equipamentos para construção

NOVIDADE
Barras de concreto
Cortadores de pedreiras de 17m

94776-1023
itumaq.loc@gmail.com
www.itumaqlocacoes.com.br
(11) 4025 5400 | 2429-2587

Rua Profª Maria Salete de Castro Marmo nº 428 - Bairro São Luiz - Itu

1979 / 2021
46 anos

gráfica **masilar**
IMPRESSOS GRÁFICOS
Impressão Offset e Digital

11 4024-3496
www.masilar.com.br
masilar@masilar.com.br

Rua José Eduardo T. Guimarães, 262 • B. São Luiz • Itu • SP

Previdi (PMDB), que governou Itu de 1989 a 1992. Ao final de seu expediente na Prefeitura, Previdi foi comunicado pelo seu Secretário de Saúde, o médico Marcos Bassaneze, que uma tragédia havia acontecido e que muitas vítimas estavam chegando à Santa Casa de Misericórdia.

O hospital, que havia sido reaberto em julho do ano da catástrofe com a intervenção do Governo do Estado de São Paulo, após anos fechado, ainda carecia de estrutura adequada para seu pleno funcionamento. Como o tornado causou um blecaute na região, a Santa Casa precisava de geradores de energia para atender as vítimas, mas não estava equipada para isso. “Liguei de imediato para vários empresários, pedi geradores para o hospital e eles nos atenderam prontamente”, afirma Previdi.

As ambulâncias não paravam de chegar à Santa Casa e era necessária uma operação de guerra para atender a todos. “Convocamos todos os médicos e profissionais de saúde para conseguirmos trabalhar”, lembra o ex-secretário Bassaneze. O prefeito passou a madrugada no hospital e recebeu dos médicos a incumbência de amparar familiares que aguardavam, aflitos, notícias de seus parentes hospitalizados. “Foi um momento muito duro, dar a triste notícia da perda de um ente querido àquelas pessoas”, recorda Previdi.

O trabalho foi intenso, também, para o Serviço Funerário Municipal, que convocou toda a sua equipe

para um forte trabalho de preparação dos corpos das vítimas do tornado, boa parte delas de outras cidades, como Salto/SP e Indaiatuba/SP. “A correria foi muito grande”, atesta o ex-funcionário José Francisco Navarro Sanches, que, naquela noite, trabalhou ao lado de Bocchini na retirada dos corpos dos estudantes-vítimas do ônibus que fora arremessado pela força do vento na Rodovia do Açúcar.



Sobrevivente internado na Santa Casa recebe a visita do prefeito Sergio Previdi (à esquerda, de costas), de representantes do Departamento Nacional de Defesa Civil e do diretor clínico do hospital, o médico Renato Cassani (camisa azul)

Solidariedade e reconstrução

Somente no dia seguinte foi possível dimensionar a tragédia. Logo pela manhã, o governador Luiz Antônio Fleury Filho (PMDB) enviou um helicóptero a Itu e pediu, por meio de uma entrevista ao vivo à TV Globo, que o prefeito sobrevoasse a cidade para ter noção dos estragos. À tarde, o próprio Fleury esteve na cidade, visitou vítimas da tragédia ao lado de Previdi e garantiu todo o apoio do Estado ao município de Itu, o que viria a resultar na decretação de estado de calamidade pública, tanto em nível municipal quanto estadual e federal. Por meio destes decretos, Itu poderia receber recursos extraorçamentários para enfrentar os

Grande mesmo
é o nosso orgulho
por você Itu.

Starrett®



Em abril de 1992, o então prefeito Sergio Henrique Previdi entregou chaves das casas construídas para famílias que ficaram desabrigadas após o vendaval de setembro do ano anterior

prejuízos, os quais foram estimados, naquela época, em 500 mil dólares, segundo o ex-prefeito.

O atendimento aos milhares de desabrigados recebeu atenção especial. Ainda na noite da tragédia, a então Secretária Municipal de Educação, hoje vereadora, Célia Rocha (PL), pediu apoio da Diretoria Regional de Ensino para abrigar vítimas em escolas. Uma das que mais acolheu famílias desabrigadas foi a Escola Pery Guarany Blackman, na Vila Roma.

Já o Fundo Social de Solidariedade concentrou todas as suas ações nas campanhas de arrecadação e distribuição de alimentos, roupas, eletrodomésticos, co-

bertores, colchões e utensílios gerais às famílias que perderam tudo. “As doações vieram por uma corrente impressionante, nunca vou me esquecer de como o ser humano pode ser generoso”, recorda a ex-primeira-dama Maria de Lourdes Previdi Francischinelli, que chefiava o Fundo Social.

De fato, a população ituana, vários empresários e entidades colaboraram com robustas doações, assim como diversas cidades da região, que enviaram dezenas de caminhões carregados de donativos. A própria Rede Globo de Televisão encampou uma campanha incentivando doações, segundo o ex-prefeito Sergio Previdi. O Governo do Estado, por sua vez, enviou grande remessa de medicamentos à Santa Casa de Misericórdia de Itu. Já a Secretaria Municipal de Serviços Urbanos e Rurais designou caminhões para levar doações de materiais de construção à comunidade para a reconstrução das casas.

Levou meses para que a cidade fosse reconstruída. Equipamentos públicos, como escolas, um posto da Guarda Civil Municipal e a Estação de Tratamento de Água Braiaíá foram envolvidos no apoio aos desabrigados. Segundo o ex-prefeito, famílias cujas casas eram próprias tiveram seus lares reconstruídos nos mesmos locais, enquanto que as que viviam em casas alugadas ou situadas em áreas irregulares receberam novas moradias, construídas em sua maioria no Bairro Cidade Nova. ■

Antonio Rafael Júnior

Telhas, Tijolos e Churrasqueira direto da fábrica

Telhas Eurotop de barro (resinada)
A PARTIR DE **R\$ 1,70**

IGB
TELHAS E ACESSÓRIOS

Telhas Eurotop de concreto
A PARTIR DE **R\$ 2,15**

(11) 2429-8294 / 9 9634-9486 / 9 7288-4481

IGB Telhas e Acessórios

Rua Dr. Graciano Geribello nº 1006 - Bairro Alto - Itu/SP - e-mail: tocaoit@hotmai.com

GRÁFICA UNICENTER
(11) 4023-0075

IMPRESSOS EM GERAL
graficaunicenter@gmail.com

Av. Caetano Ruggieri nº 2594
Parque N. Sra. Candelária - Itu/SP

OS BONS MOMENTOS DA VIDA SÃO FEITOS DE SAÚDE.

PARA MAIS INFORMAÇÕES, LIGUE:
11 4023-0781
www.haocsaude.com.br

HAOC SAÚDE ITUCLÍNICAS

ANS - nº 41.029-2

Hobby
Itu - Jundiaí - Sorocaba

BELLO CORATE
PREMIUM QUALITY

PRODUTO EXCLUSIVO

@vistahobby



Coleção Sérgio Henrique Previdi

Referência científica

Um estudo da Unicamp (Universidade Estadual de Campinas) revela que o tornado que passou por Itu em 1991 é uma referência para a comunidade científica. Em sua tese de doutorado no Instituto de Geociências da renomada instituição, o especialista Daniel Henrique Cândido argumenta que a formação de tornados em solo brasileiro somente foi aceita como realidade pela comunidade científica após essa ocorrência, a qual classificou como um “divisor de águas”.

Cândido explica que o tornado que devastou parte de Itu foi

Desabrigados tentam encontrar pertences entre os escombros de algumas das milhares de casas arrasadas pelo tornado de 30 de setembro de 1991 em Itu

classificado como F4 na Escala Internacional Fujita, que varia de 1 a 5 quanto à sua intensidade. Em seu estudo, porém, a partir da descrição dos danos generalizados no raio de destruição e comparando com dados científicos, o geógrafo afirma que o fenômeno ituano seria classificado no nível 7 da EBRVAV (Escala Brasileira de Ventos), nível máximo dessa série e que faz referência à velocidade estimada dos ventos acima de 261 km/h. (ARJ)

CARMO *Premium*
SOFÁS



TUDO EM ATÉ
10 PAGAMENTOS
S/JUROS.

CREDIÁRIO
PRÓPRIO



(11) 94308-4394
 Rua Floriano Peixoto nº 1097 - Centro - Itu/SP



ADVOACIA
BOCCHINI
BOCCHINI@ADV.OABSP.ORG.BR

DR. MARCOS
ALEXANDRE BOCCHINI
* OAB/SP 163.641

DRA. MARIA CECILIA
FERREIRA BOCCHINI
* OAB/SP 321.133







AGORA EM NOVO ENDEREÇO:
RUA DO PATROCÍNIO, Nº 438 - CENTRO - ITU/SP
(11) 99545-2283 | (11) 2715-8047

Prevenindo incêndios e acidentes

Brigadas voluntárias atuam na prevenção de ocorrências no campo e na cidade

Coleção Aldo José Nunes

O município de Itu/SP é um dos maiores do Estado, com 642 km² de extensão. Só a zona rural conta com um perímetro de 440 km² ao todo, tendo 443,10 km de estradas rurais oficiais. Se considerar servidões e vicinais, Itu possui mais de 600 km de estradas de terra. Nessa extensa área, geralmente muitas propriedades acabam sendo alvo de incêndios – principalmente no período de estiagem. Segundo o Sindicato Rural de Itu, com base em informações da Secretaria Municipal de Meio Ambiente, foram 20 autuações de incêndios florestais e 15 notificações pela secretaria somente neste ano, sendo considerado o mais seco do último século.

Colaborando com o trabalho do Corpo de Bombeiros Militares e da Defesa Civil, as brigadas de incêndio, mais comuns em indústrias, são montadas na zona rural a fim de controlar o fogo nas localidades afastadas do perímetro urbano. A brigada funciona de dois modos: na identificação e eliminação de riscos de incêndios e no combate direto ao fogo. Recentemente, uma brigada foi formada pela Associação dos Proprietários e Moradores do Bairro Pedregulho, presidida por Ênio Arruda Júnior (Eninho). A empresária Muriel



Incêndios em propriedades rurais em Itu, principalmente em períodos de estiagem, incentivaram a implantação de brigadas

CURSO DE BOMBEIRO CIVIL PROFISSIONAL
HOMOLOGADO PELO CBPM

INSCRIÇÕES ABERTAS
VAGAS LIMITADAS





FIREMED

- FORMAÇÃO
- CAPACITAÇÃO
- ASSESSORIA

Rua Convenção nº 813 - Vila Leis

11 99759-5165 

11 2429-9193

ÚLTIMAS VAGAS PARA CURSO DE APH (atendimento pré-hospitalar)



com técnicas de resgate em local de difícil acesso segue todos os protocolos atualizados - 60 horas

Matalon, que possui propriedade na área e faz parte da entidade, conta que um dia se espantou com um incêndio nas proximidades de seu sítio. “Você vê o poder de destruição. Foi aí que eu percebi que a gente precisava ter algo mais estruturado”, conta.

A brigada do Pedregulho surgiu em meio à pandemia de Covid-19, com apoio da Defesa Civil, do Corpo de Bombeiros e de outra brigada vizinha, a da Fazenda do Chocolate. Reuniões virtuais e presenciais foram realizadas para explicar aos funcionários das propriedades rurais o funcionamento da brigada, que também é coordenada por meio de um grupo de WhatsApp com mais de 50 integrantes. Muriel revelou que a brigada já conseguiu conter três incêndios, sendo que dois deles poderiam ter tomado grandes proporções. A empresária pretende mapear as propriedades e brigadistas do entorno.

A brigada da Fazenda do Chocolate é uma das referências na área rural ituana. Trata-se do NUPDEC (Núcleo Comunitário de Proteção e Defesa Civil), coordenado por Aldo José Nunes, e que tem realizado treinamentos para o combate de incêndios florestais e palestras educativas na comunidade. O núcleo, que nasceu da necessidade das propriedades da região na época de estiagem, é reconhecido pela Defesa Civil Estadual. “Nós temos equipamento e pessoal treinado, com mais capacidade de enfrentar esse fogo”, afirma Aldo.

Presidente da Cooperativa Agrícola Mista de Itu, Eduardo Silveira Arruda (Duca) vê com bons olhos a instalação das brigadas no campo. Ele destaca a atua-



Núcleo Comunitário de Proteção e Defesa Civil é referência em brigada de incêndio



Bairro Pedregulho concentra propriedades rurais, alvos constantes de incêndios

Infinitas maneiras de pintar.
Invente a sua!

TINTAS VILA NOVA
PORTO TINTAS

RESIDENCIAL AUTOMOTIVA INDUSTRIAL
As melhores tintas com os melhores preços!

SIGA NOSSAS REDES SOCIAIS
@tintasvilanova @porto_tintas
f/tintasvilanova f/portotintasoficial

ROGER
Desde 1980
USINAGEM E FERRAMENTARIA

www.roger.com.br

(11) 4023-1079 | (11) 4023-5838 | RUA OSVALDO MICAI, Nº 136 | VILA GUIÃO | ITU | SP

AQUI ALÉM DOS CHOCOLATES O TRENZINHO TURÍSTICO TAMBÉM FAZ SUCESSO!

www.fazendadochocolate.com.br

FAZENDA do Chocolate

(11) 4022-5492 (11) 9 9951-0524

Estrada dos Romeiros • Km 90, s/n • Pedregulho • Itu • São Paulo



Brigada da Porcher é composta por 42 colaboradores e os treinamentos são realizados anualmente

ção do Conselho Municipal de Desenvolvimento Rural de Itu, presidido pelo economista Plínio Bernardi Junior, que tem incentivado a criação de grupamentos de prevenção de incêndios nas áreas rurais. “O Conselho Rural está tentando, via Defesa Civil, criar outras brigadas nos demais bairros que demandam essa questão”, afirma Duca, que tem propriedade rural e é vítima de incêndios recorrentes.

Brigadas em empresas

O trabalho das brigadas de incêndio dentro de indústrias e comércios é mais comum – e também muito importante. Existem normas regulamentadoras que dis-

põem sobre informações e orientações acerca da proteção e combate a incêndios, como a NR-23. Na Porcher do Brasil, indústria multinacional de artigos têxteis técnicos com sede em Itu, a brigada de incêndio existe há muito tempo. “Fiz uma reformulação quando fui contratado pela empresa em 2018, incluindo novos treinamentos”, explica o técnico de segurança do trabalho Luigi Garcia Gardini. A brigada da empresa é composta por 42 colaboradores e os treinamentos são realizados anualmente.

Segundo o especialista, o trabalho da brigada é “extremamente importante e necessário”, pois ela é treinada para prestar os primeiros socorros às vítimas, além de prevenir e combater as chamas. Ele se recorda de um incêndio em uma empresa vizinha quando a brigada, prontamente, ajudou os bombeiros militares a controlarem o incêndio. “Após o ocorrido, os participantes da brigada receberam os parabéns da nossa diretoria e do Corpo de Bombeiros, e ainda realizamos um jantar com todos os brigadistas”.

A Indemetal Etiquetas, também localizada em Itu, possui brigada desde os anos 1990 pela necessidade da segurança da própria empresa e de seus colaboradores. Hoje, são 20 colaboradores integrando o grupo, que tem vigência de um ano. Além do treinamento inicial, a cada troca de componentes da brigada são realizados treinamentos e simulados de incêndios na própria empresa, que nunca teve princípios de acidentes ao longo de sua existência.

Venda • Locação • Administração

Cred - 52.434

PROIMÓVEL
NEGÓCIOS IMOBILIÁRIOS

(11) 2429-2526
(11) 2429-2527

Rua Santa Rita nº 1445
Centro - Itu/SP

(11) 97120-1852
(11) 97321-4401
(11) 99958-0946

www.proimovel-itu.com.br

RISEG.
EQUIPAMENTOS DE PROTEÇÃO

ENGENHEIRO DE SEGURANÇA
ALVIMAR E. BICHARA
alvmar@riseg.com.br
(11) 99980-5896

- ASSESSORIA TÉCNICA NA ÁREA DE SEGURANÇA DO TRABALHO
- ASSESSORIA TÉCNICA EM PERÍCIAS JUDICIAIS DE INSALUBRIDADE, PERICULOSIDADE E ACIDENTES DE TRABALHO

www.riseg.com.br

Rua Floriano Peixoto nº 395 - Sala 6 **4013-0776**

IDENTIFICAR É A NOSSA MARCA DESDE 1978

GRUPO INDEMETAL®

INDEMETAL
DESDE 1978

INDEMETAL
DESDE 1978

INDEMETAL GRUPOINDEMETAL

No Parque Maeda, o bombeiro civil Vanderlei Andrade Leme atua há 15 anos na prevenção de acidentes – principalmente na área do tobogã. Segundo ele, o trabalho é constante e o objetivo é que os visitantes se sintam seguros com a presença da equipe no local. Também técnico de enfermagem, Leme trabalha no resgate da concessionária CCR ViaOeste e leva os procedimentos de segurança para o Maeda. Ele explica que o parque tem o AVCB (auto de vistoria do Corpo de Bombeiros), tendo recebido elogios da corporação.

Em Itu, os prédios públicos municipais com obrigatoriedade técnica para brigada de incêndio são: Grupo Melhor Idade, Secretaria de Turismo, Secretaria de Segurança e o Paço Municipal. Os brigadistas de todas as unidades citadas são servidores públicos e atuam nas brigadas como voluntários. A orientação é realizada pela Defesa Civil e o treinamento é concedido pelo Corpo de Bombeiros. No Paço Municipal, há dois brigadistas em cada andar. Nos hospitais (Santa Casa e Municipal), as brigadas também são formadas por funcionários voluntários.



Parque Maeda conta com a atuação de bombeiros civis para prevenir acidentes em suas piscinas e tobogãs

existe a Lei Ordinária Nº 2.135/2019 (ainda não regulamentada pela Prefeitura), que dispõe sobre a obrigatoriedade de manutenção de uma brigada profissional, composta por bombeiros civis, em estabelecimentos como hipermercados, casas noturnas e *shoppings centers*. O ex-vereador Givanildo Soares da Silva (Cidadania), um dos autores do projeto que originou a lei, explica que a legislação é importante para a segurança da população e também para fomentar o emprego para a classe dos bombeiros civis.

No fim de setembro, em reunião na sede da Guarda Civil Municipal (GCM), foi formalizada a criação do Grupo de Bombeiros Civis Voluntários, que visa cooperar com a sociedade para o atendimento de emergências, salvamento e primeira resposta no combate a incêndios. “Os integrantes do Grupo de Bombeiros Civis serão ‘os olhos’ da Defesa Civil na sociedade”, definiu o diretor de Proteção e Defesa Civil, Paulo Guerreiro. Segundo ele, a quantidade de voluntários definirá a setorização dos profissionais para que o município possa ter uma pessoa como referência para ocorrências no bairro em que reside. Os bombeiros civis que quiserem atuar como voluntários serão submetidos a treinamentos organizados pela Defesa Civil. Em breve, deve

Ação civil

A ação de bombeiros civis também é um importante apoio à prevenção de acidentes e incêndios. Em Itu,

DR. MARCOS A. SANTANA Médico Veterinário
CRMV-SP-2518

Fones: (19) 99771-5188 / (11) 99946-4605

- Clínica e Cirurgia de Bovinos, Equinos, Muiões e Azeiteiros
- Transferência de Embriões e IATF em Bovinos
- Exames Andrológicos em Bovinos, Equinos, Ovinos e Caprinos
- Congelamento de Sêmen de Bovinos
- Exames de Brucelose e Tuberculose em Bovinos

marsanta@terra.com.br

GALVANOBRAS

Rua Domingos Piunti nº 361
Progresso - Itu - Fone: (11) 2396-1890
galvanobras@galvanobras.com.br

GALVANOBRAS
Tratamento de Superfície
DESDE 1986

PARQUE MAEDA

Faça já sua reserva:
www.parquemaeda.com.br

11 2118 6200
Rodovia Dep. Dr. Acyr Siqueira Laranjeira | KM 10, Zona Rural | Itu - SP
[parquemaeda](https://www.facebook.com/parquemaeda)



Com apoio da Defesa Civil, Grupo de Bombeiros Civis Voluntários foi formado neste ano em Itu

tramitar na Câmara Municipal de Vereadores um projeto de lei oficializando o grupo.

Em nível nacional, o Corpo de Bombeiros Voluntários de Joinville/SC é a mais antiga instituição do gênero do País. Desde 1892, presta serviços gratuitos à comunidade no combate a

incêndio, atendimento pré-hospitalar, resgate veicular, na montanha, aquático, vertical e em estruturas colapsadas. É formado por 1.700 pessoas, entre bombeiros mirins, voluntários, efetivos, brigadistas e pessoal de apoio.

Aprendizado para a vida

Além do curso de bombeiro civil, ofertado por instituições de ensino profissionalizante, também existe o curso de bombeiros civis mirins – um verdadeiro aprendizado para a vida toda. É o caso do curso “Oficina de Heróis”, ministrado na RC Oficina do Saber Itu, localizada no Centro da cidade. As educadoras ituanas, Célia Constâncio e Kátia Ribeiro, proprietárias da escola, explicam que a ideia vem de longe, já que o pai delas, José Maria Ribeiro, fundou a Guarda

Mirim de Itu em 1964 e ficou até 2013.

A Oficina do Saber foi aberta em 2020 e, primeiramente, foi ofertado o curso da Lei Lucas – nome dado à Lei nº 13.722, de outubro de 2018, que determinou que professores e funcionários de escolas de educação infantil e básica, públicas ou privadas, bem como qualquer tipo de estabelecimento de recreação infantil, tenham capacitação em primeiros socorros. As aulas são dadas em parceria com o ex-bombeiro Wanderley Barbosa, da Firemed, que foi “guardinha” e é próximo da família.

Já a Oficina de Heróis foi mais um curso criado por Célia e Kátia, porém mais voltado ao educacional. Além dos ensinamentos de primeiros socorros e prevenção de incêndios e acidentes, são ensinados conceitos de cidadania e liderança servidora em 60 horas de carga horária, divididas em quatro módulos. O curso, que está na sua pri-

André Roedel



Leandro Rodrigues, condutor e membro do GBR, com a bloodhound Mali durante demonstração em Itu

MEDICINA E SEGURANÇA DO TRABALHO

MEDTRAB
MEDIÇÃO E SEGURANÇA DO TRABALHO

TEL.: (11) 2715-6630
4023-2046

EXCLUSIVO AGENDAMENTO por WhatsApp
+55 (11) 95347-4861

ESPECIALIZADA EM:

- Avaliação Clínica
- Audiometria
- Espirometria
- Teste de Acuidade Visual
- Eletrocardiograma
- Eletroencefalograma
- Raio X
- Exames Laboratoriais
- Exame Toxicológico
- Avaliação Psicossocial
- Programas / Laudos: PCMSO, PPRA, LTCAT, PCMAT, PPP
- Avaliações Ambientais
- Treinamento em Segurança do Trabalho

www.medtrabitu.com.br
Rua Dr. José Leite Pinheiro, 83
Centro - Itu/SP. CEP 13.300-065

LOGÍSTICA INTEGRADOS SERVIÇOS COM TRADIÇÃO E EFICIÊNCIA

SAL
ASSISTÊNCIA

Rua Carolina Lucas 150 nº468/477 - Rua Novo Centro - Itu/SP
Tel.: (11) 4025-3343 / (11) 4025-3423

40

Aceleramos o processo pós-desembaraço aduaneiro, agregando qualidade no atendimento de nossos clientes. Frota própria que atualmente consiste desde motos para entrega rápida de documentos, passando para mini-vans e caminhões de pequeno e médio porte. Todos os veículos são rastreados remotamente e segurados.

SOLUÇÕES EM COMÉRCIO EXTERIOR www.sal-advancir.com.br

TECHNICAL FIRE

- EXTINTORES • SISTEMA DE HIDRANTES
- SPRINKLERS • SISTEMA DE ALARME CONTRA INCÊNDIO
- ILUMINAÇÃO DE EMERGÊNCIA
- PROJETOS CONTRA INCÊNDIO • CENTRO DE TREINAMENTOS

SERVIÇOS E EQUIPAMENTOS: Rua Jaime Lima nº 455 - São Luiz - Itu/SP
11 4813-2900 / 11 4022-0222 / Email: technicalfire@uol.com.br

www.technicalfire.com.br



Cristiano da Luz (o menor à frente), com seus irmãos e primas durante formatura do curso de bombeiro mirim, em 1991, na Praça Padre Miguel

meira turma, é voltado para crianças de 7 a 12 anos.

No passado, houve curso de bombeiros mirins ministrado pelo Corpo de Bombeiros Militares, sob responsabilidade do Sargento Amorim. O publicitário Cristiano Gonçalves da Luz participou da turma que se formou em 1991, quando a sede do Corpo de Bombeiros ainda era no Bairro Rancho Grande, próxima à Igreja de São Judas Tadeu. Cristiano destaca a disciplina e as noções de primeiros socorros como um dos principais ensinamentos obtidos naquele curso. Além de Cristiano, também integraram ao grupo de bombeiros mirins seus irmãos Rafael e Cibele e as primas Katia e Karina. ■

André Roedel

Equipamentos de combate

Há cerca de 40 anos, a empresa Guarany fabrica em Itu equipamentos para combate a incêndio. Segundo o gerente de vendas Candido Martins Simões Coelho, uma bomba costal de 20 litros foi desenvolvida derivada de um pulverizador manual de alavanca, muito utilizado na área agrícola. “Esta bomba costal foi um equipamento pioneiro no Brasil, e ainda hoje é produzida. A partir dela, começamos a fabricar outros equipamentos e, hoje, oferecemos uma linha ampla de produtos para prevenção e combate a incêndios”, explicou.

A empresa produz abafadores manuais, extintores costais, kits de combate a incêndios para *pick-ups*, entre outros. A Guarany também tem parcerias com fabricantes internacionais, oferecendo produtos, acessórios e componentes para brigadas florestais. “Os equipamentos têm aplicação para o chamado ataque inicial aos incêndios e para o combate direto e indireto a incêndios de média intensidade”, afirma o gerente.

Além disso, a própria empresa tem preocupação na prevenção de incêndios em sua planta. “Dispomos de uma brigada de emergência treinada e preparada para possíveis ocorrências e temos uma estrutura completa para a proteção da fábrica, com rede de hidrantes, extintores, bombas etc.”, finalizou. (AR)

Divulgação/Guarany



Bomba costal da Guarany é usada no combate a incêndios no campo

Oficina do Saber

Crianças de 7 às 12 anos.
Professores Especialistas, Bombeiros Civis, Profissionais e Enfermeiro.

Rua Floriano Peixoto n° 1275 - Itu/SP
(11) 2429-8775
www.rc-oficinasaber.com.br

OFICINA DE HERÓIS
MATRÍCULAS ABERTAS PARA O CURSO DE BOMBEIRO CIVIL MIRIM

BOMBEIRO CIVIL MIRIM
VAGAS LIMITADAS!!!

GS IMÓVEIS

(11) 2715-8360
www.gsmoveisitu.com.br

RUA SANTA RITA Nº 1353 | CENTRO - ITU/SP

TRANSFORME SEUS SONHOS EM REALIDADE

CONTEC
ESCRITÓRIO CONTÁBIL
“Nossa meta é o seu crescimento”

www.escriorioscontec.com.br
contec@escriorioscontec.com.br

(11) 2429-9495
(11) 97157-0505

Rua Padre Bartolomeu Tadei nº 581
Bairro Alto - Itu/SP

ITU GESSO

Tel./Fax: 11 4022-2184 | Itu - São Paulo
itugesso@itugesso.com.br | www.itugesso.com.br

*Trabalhando com qualidade.
Investindo em perfeição.*



Museu Nacional em chamas

O som que vem das cinzas

O bombeiro Davi Lopes transformou madeiras calcinadas em instrumentos musicais

No dia 2 de setembro de 2018, logo após o encerramento do horário de visitação, o Museu Nacional, no Rio de Janeiro/RJ, a mais longa instituição museal do Brasil, consumiu-se por um incêndio. Era domingo. Os bombeiros foram acionados às 19h30 e chegaram rapidamente ao local. Às 21h, o fogo estava fora de controle, com imensas laban-

redas e estrondos ocasionais, sendo combatido por bombeiros de 20 quartéis. Centenas de pessoas se dirigiram à Quinta da Boa Vista, em São Cristóvão, para ver o incêndio. Poucos meses antes, mais precisamente em 6 de junho, o museu completara 200 anos (1818-2018). A instituição estava instalada naquele bairro da zona Norte do Rio de Janeiro/RJ, no antigo palácio

GENAU
SISTEMAS DE FREIOS
Tel: (11) 4013-6633 Ademir o Previde
Avenida Caetano Ruggieri nº 3400
Vila São José - Itu/SP

Toldos Convenção
Linha comercial, residencial, chácaras e empresas.
TEMOS A SOLUÇÃO IDEAL PARA SEU IMÓVEL!
TOLDOS FIXOS TOLDOS CORTINA RETO COM BRAÇO COBERTURAS EM POLICARBONATO TOLDOS CORTINA ROLO C/ E S/ VISOR
www.toldosconvencao.com.br
ATENDEMOS ITU E REGIÃO. PROJETOS SOB MEDIDA
contat@toldosconvencao@hotmail.com
(11) 4025-2099 | (11) 4025-8002 | (11) 97440-9552
Rua João Batista Francischinelli nº 106 A - Pq. N. Sra. da Candelária - Itu/SP

11 4022-5964 11 97867-9460
11 97863-9300
BORRACHARIA DO SETENTA
Rua Pérsio Teixeira de Carvalho nº 75
Jardim Oliveira - Itu/SP - 13.312-005

TUDE FERRAMENTAS
SUCESSO DE VENDAS ONLINE
ENTREGA GRÁTIS EM ITU/SP NAS COMPRAS ACIMA DE R\$100,00
ACESSE: www.tudodeferramentas.com.br
FERRAMENTAS MÁQUINAS EQUIPAMENTOS
UTILIDADES CASA E LAZER
5% DESCONTO
Rua Moyses Mendonça Lino, 06 Bairro Rancho Grande - Itu/SP
Cel: 011 99677-4769 - Tel: 011 4025-9465



Bombeiros em ação no Museu Nacional



Davi Lopes com uma peça de madeira do Museu Nacional

residencial da Família Imperial brasileira, desde 1892 e ali, durante 126 anos, custodiou a maior coleção de história natural da América Latina.

Um bombeiro militar, contudo, deitou um olhar diferente sobre aquela tragédia irreparável. Onde as pessoas só viam perdas e escombros, ele vislumbrou a possibilidade de arte. O sub-tenente Davi Lopes, bombeiro do CBMERJ (Corpo de Bombeiros Militar do Estado do Rio de Janeiro), músico e luthier – denominação dada ao artesão que fabrica ou repara instrumentos de corda com caixa-de-ressonância –, uniu suas paixões e transformou madeiras retiradas dos escom-

bro em instrumentos musicais de excelência.

Fênix, o voo de Davi

A maior parte do material a ser aproveitado estava no interior do prédio, como os batentes de pinho de riga (espécie de pinheiro originária da Europa) e uma viga de braúna (que, devido a rigidez do seu tronco é muito usada no madeiramento de telhados e na confecção de instrumentos musicais).

Com técnica apurada e sensibilidade, o bombeiro e luthier aproveitou os restos da porta de jacarandá da bilheteria para criar os fundos e as laterais dos violões, do bandolim e do cavaquinho. Pedacos de uma viga do Torreão Sul do edifício, que originalmente servia de aposento ao Imperador Dom Pedro II, transformaram-se nas escalas de um violão clássico e de um cavaquinho.

Os instrumentos ganharam padrinhos famosos como Paulinho Moska, Gilberto Gil, Paulinho da Viola, Nilze Carvalho, Hamilton de Holanda e Felipe Prazeres e, futuramente, integrarão o acervo do museu.

O trabalho de Davi foi acompanhado por uma equipe de filmagem, que fez da história um documentário para mostrar a trajetória do brigadista. Denominado “Fênix: O Voo de Davi”, foi lançado recentemente na plataforma de *streaming* Globoplay. O filme mostra o processo de confecção e também a testagem dos respectivos instrumentos por músicos brasileiros famosos. Os músicos escolhidos se encantaram com a beleza e qualidade sonora dos instrumentos.

Madeira revestida de história

Davi conta que, depois do incêndio, não deixou de frequentar o local diariamente e logo pensou no destino que poderia dar àquelas madeiras ainda aproveitáveis, um material de qualidade e revestido de

Arquivo CBMERJ



Davi Lopes com parte de um violão confeccionado por ele a partir de madeiras resgatadas do incêndio no Museu Nacional

Divulgação



Gilberto Gil com Davi Lopes e o violão feito com madeiras remanescentes do incêndio do Museu Nacional

história, que não podia ser desperdiçado. Elaborou, então, a proposta de produzir instrumentos musicais com aquela madeira e pediu autorização para utilizá-la, pois, ainda que se tratasse de escombros, continuava sendo patrimônio da União. A ideia do documentário nasceu logo na primeira reunião, e as filmagens foram iniciadas mesmo sem patrocínio firmado. As madeiras - pinho de riga, mogno, cedro, vinhático, peroba-do-campo, braúna, jacarandá - foram retiradas, selecionadas e catalogadas. Fernanda Guedes, coordenadora de comunicação do Museu Nacional, viabilizou o projeto do documentário, que contou com a participação dos jornalistas Vinícius Dônola e Roberta Salomone, autores do roteiro e responsáveis pela direção do filme, ao lado de João Rocha.

No documentário, Davi conta que sua paixão pelo museu vem desde a infância. “Eu gostava de ir para lá no dia do meu aniversário, em visitas da escola, ou quando eu pedia para meus pais. (...) No dia do incêndio, eu estava chegando em casa quando minha filha me

utu-guaçu
CRECI - 3395-J

O imóvel dos seus sonhos, está na Utu-guaçu!

- Residenciais • Comerciais
- Áreas Rurais • Industriais

www.utuguacu.com.br

Contato
(11) 9.8594-3067 | (11) 4013-9090
Rua Paula Souza, n° 483 - Centro - Itu/SP

DEUS ABENÇOE

T.S.C. TERRAPLENAGEM

PERFURATRIZ
Geraldo Mendes Rufino
E-mail: geraldoterraplenagem@hotmail.com
RUA PAULO GIACOMIN N° 169 - PARQUE DAS INDUSTRIAS - ITU/SP

COMPRAMOS SUCATA

COM O MELHOR PREÇO DA REGIÃO

BOAS FESTAS! FELIZ 2021!

(11) 98460-7182 | (11) 94788-3775 | (11) 99636-8682

PRONTA ENTREGA

JCA INDUSTRIA

METALON
O MELHOR E MAIS BARATO DA REGIÃO

ENTRE EM CONTATO

Vendedor Interno (11) 99848-9425
Vendedor Externo (11) 93378-2971

jcmetalton@gmail.com
jcaindustria

Avenida Laroy Starret, 820 - Rancho Grande - Itu/SP

Florais
Cosméticos
Homeopatia
Fitoterápicos
Ortomoleculares
Fórmulas Veterinárias
Medicamentos Alopáticos

Lirio D'água
FABRIL DE BARRAGEM E BARRAGEM

Lirio Vet
FARMACIA VETERINÁRIA

liriodaguaitu
boticaliriodagua

R: Santa Rita, 1471 - Centro - Itu/SP
liriodagua.com.br

11 9 4034-7789
4022-7655

disse que o museu estava pegando fogo. Quando eu vi o tamanho do incêndio, imediatamente fui para o quartel colocar o meu uniforme e ajudar de alguma forma". Ele estava de folga, mas decidiu se juntar à equipe. Vestiu o uniforme e foi ajudar no combate ao incêndio. Amainadas as chamas, surgiu a semente do projeto de reaproveitamento das madeiras chamuscadas.

Instrumentista sensível

Quando Davi entrou no Corpo de Bombeiros em 1997 ele já era músico, apaixonado pelo violão e por instrumentos do naipe de madeira. Familiarizou-se com música ainda pequeno, durante os cultos evangélicos que frequentava com a família em Nova Iguaçu/RJ. Depois, formou-se em saxofone pela Escola de Música Villa-Lobos (FUNARJ). Já o gosto de trabalhar com madeira nasceu ao frequentar um curso técnico de edificações, no ensino médio. A união dos universos militar e musical ficou selada quando Davi conquistou uma vaga na tradicional Banda Sinfônica do Corpo de Bombeiros Militar do Estado do Rio de Janeiro.

No cumprimento de suas tarefas, ele consolidou o entendimento de que peças de madeira não consumidas inteiramente pelo fogo poderiam ser reutilizadas. Os elementos de madeira de antigas construções do Rio de Janeiro e suas mobílias tinham sido confeccionados com madeiras nobres, excelentes para a luteria, no modo artesanal de fabricação de instrumentos musicais. Com essa visão, a partir do ano 2000, Davi co-



meçou a recolher madeiras descartadas na rua, em demolições e incêndios, mesmo ainda sem dominar o conhecimento de fabricar instrumentos.

Depois de um período de dez anos de serviço no Corpo de Bombeiros, pediu a licença do serviço mili-

Davi Lopes e a equipe de produção do documentário no interior do Museu Nacional

• COMPRA
• VENDA
• TROCA
• FINANCIA

IMM
VEÍCULOS

(11) 9 9989-0754
(11) 4013-6620
(11) 2429-1889

www.immveiculos.com.br
immveiculos@terra.com.br

Avenida Tiradentes nº 650 - Alto da Vila Nova

AUTO ESCOLA
Alegria

CENTRO DE FORMAÇÃO DE CONDUTORES

www.alegriaefc@gmail.com
www.cftautoescolaalegria.com.br

Tels: 11 94763-3092

Rua Thomaz Simon nº 401 - Centro Itu - (em frente ao Poupa Tempo)

Cabos de comando nas linhas Automotiva, Moto, Pesada e Agrícola.

IKS
cablex

www.iks.com.br
SAC: 0800-7710522

CAMARGO
PEÇAS

MANGUEIRAS HIDRÁULICAS, ENGRENAGENS, ROLAMENTOS, CORRENTES INDUSTRIAIS, POLIAS EM GERAL, PARAFUSOS, TARUGOS DE NYLON, BRONZE, ALUMÍNIO, INOX, TEFLON E LATÃO, CONECTORES PNEUMÁTICOS, ADESIVOS INDUSTRIAIS E ACESSÓRIOS HIDRO E VÁCUO

MANGOTES PARA CONCRETO

Tels: (11) 2429-4476 / 2429-4656 / 4013-2178
4022-2041 / Cel: 7761-8402 / ID 120*17354

Rua Ignácio Rodrigues D'Ávila nº 846 - Pe. Bento - Itu/SP
www.camargopecas.com.br - vendas.camargopecas@gmail.com.br



Bombeiro Davi com o músico Paulinho Moska, um dos padrinhos do projeto

tar a que tinha direito para fazer um curso com o luthier Regis Bonilha, autodidata experiente na construção e restauração de instrumentos de cordas e em atividade desde 1998, com oficina sediada na cidade de Jacareí/SP.

Davi estudou também com outros luthiers, em Minas Gerais e no Rio de Janeiro e, aos poucos, adquiriu as técnicas necessárias para manipular aquelas madeiras de boa qualidade já reunidas. Montou sua oficina em um quatinho da própria casa, vendeu o saxofone para comprar máquinas e deu asas ao gênio criativo. Além de confeccionar violões, com alguns colegas bombeiros e músicos, Davi formou o grupo Choro 193, que toca à paisana para saciar a paixão musical e reforçar o orçamento doméstico. ■

Jonas Soares de Souza

Museu Nacional

A sede do Museu Nacional na Quinta da Boa Vista foi um dos imóveis tombados pelo então Serviço do Patrimônio Histórico e Artístico Nacional (SPHAN), depois Instituto do Patrimônio Histórico e Artístico Nacional (IPHAN), ao longo de seu primeiro ano de atuação, mais precisamente em 30 de junho de 1938. Em 1946, com a reforma do Estado Novo, o governo decidiu incorporar o maior museu do país à Universidade do Brasil – atual Universidade Federal do Rio de Janeiro (UFRJ). Na noite do incêndio, além do significado do edifício-sede, o Museu Nacional figurava como a instituição museológica brasileira que tinha sob sua guarda o maior número de bens culturais: eram mais de 20 milhões de itens catalogados, divididos em coleções de ciências naturais (geologia, paleontologia, botânica e zoologia) e antropológicas (antropologia biológica, arqueologia e etnologia).

Inaugurado por Dom João VI em 6 de junho de 1818 com o nome de Museu Real, a instituição primeiro ocupou um prédio no Campo de Santana (hoje Praça da República). Após a Independência, recebeu o nome de Museu Imperial. Em 1892, já com o nome de Museu Nacional, fora transferido ao palácio da Quinta da Boa Vista. O palácio tinha servido de residência à Família Real portuguesa de 1808 a 1821 e depois à Família Imperial brasileira, de 1822 a 1889. Dom Pedro II foi o Imperador que mais tempo ali viveu, desde o seu nascimento, em 1825, até o banimento da Família Imperial, em 1889. O palácio, ou melhor, o Paço de São Cristóvão, teve suas formas ampliadas a partir de 1850 para ser solidificado como o lugar de onde emana o poder imperial, em conjunto com as ações voltadas à construção do Estado-nação. Derrubado o Império, ali foi instalada a primeira Assembleia Constituinte Republicana de 1889 a 1891, antes de ser destinado ao uso do museu em 1892.



PAULO MARCELO DE ARRUDA

À frente da Arruda Advogados, Paulo Marcelo de Arruda figura entre os mais distintos advogados do interior paulista, tendo incorporado à sofisticada estrutura física de seu escritório e aos seus mais de 50 anos de sua história, princípios éticos, padrões e procedimentos que são incisivos para a promoção de tranquilidade e segurança a clientes dos mais variados portes e atuações.

Rua São Paulo nº 85 - Bairro Brasil - Itu/SP - Telefone: (11) 4022-4155
• www.arrudaadv.com.br • juridico@arrudaadv.com.br



Museu Nacional e seu entorno

A figura de um herói possível

“Começa como um fascínio”. A farda, as viaturas e os equipamentos encantam. Os olhos das crianças brilham com os exemplos recorrentes de coragem, dedicação e comprometimento. O interesse aumenta diante de relatos de façanhas arrojadas de homens e mulheres que enfrentam perigos para salvar vidas. Aos poucos, o fascínio se transforma em admiração profunda, e o bombeiro passa a ser percebido como a figura do herói possível. O semideus mitológico do imaginário das histórias infantis habita um mundo muito distante.

Há alguns anos a imprensa noticiou o caso emocionante do menino Arthur, de cinco anos de idade, da cidade de Capinzal, Oeste de Santa Catarina. Diagnosticado com uma doença degenerativa, ele revelou o seu sonho: tornar-se bombeiro. A inspiração veio do exemplo do padraсто, o bombeiro militar Edson. “Quando eu crescer, quero ser bombeiro igual ao meu pai”. Para realizar o sonho do menino, o grupo de bombeiros de Capinzal dedicou um dia inteiro para permitir a Arthur vivenciar a profissão, com direito a farda e medalhas especiais. Entre as atividades, o bombeiro mirim experimentou até a sensação de apagar um incêndio, em simulação montada com toda a segurança.

O bombeiro Diego Sommer, um dos responsáveis pela ação, contou que o episódio o ajudou a reafirmar os motivos pelos quais escolheu a profissão: um deles “com certeza foi para viver momentos como esse”.

RBV, 2014



O menino Arthur em seu dia de bombeiro

ART METAL
Ind. e Com. de Ferros
A. Cristofaletti

ART METAL
FABRICAÇÃO E MONTAGEM DE
FERROS E AÇO

**ACO INOX - FERROS CHATOS
TUBOS - CANTONEIRAS - TEES
QUADRADOS - REDONDOS -
CHAPAS - VIGAS U E I**

Rua Amélia A. Cristofaletti nº 50 - Bº N. Sra. Candelária
Fone/Fax (11) 4022-1153 - Itu/SP

ENTREGAS EM DOMICILIO:
**LIGUE (11) 4023.0120
(11) 4023.1708
97206.4118**

Casa de Carnes
Sheike

VISITE NOSSO SITE:
www.sheike.com.br

AL. BARÃO DO RIO BRANCO
Nº 75 - CENTRO - ITU/SP

ESPECIALIZADA EM TRATORES AGRÍCOLAS E INDUSTRIAIS

TRACTORSOL
OFICINA AGRÍCOLA

Serviços de torno e solda

Comércio de peças para tratores

AGRALE - MF - FORD - VALMET - YANMAR

Fone: (11) 4023-3158 | Fax: (11) 4023-1489
(11) 94708-0577 - tractorsol@hotmail.com
Rua São José nº 191 - Via São Francisco - Itu/SP

RESTAURANTE DAS PEDRAS
SABADOS, DOMINGOS E FERIADOS
Culinária regional, com a melhor carne da região. Ambiente rústico, descontraído e familiar!

RESTAURANTE TERRA DO BOI
SABADOS, DOMINGOS E FERIADOS
O melhor costelão e a melhor picadina do região!

Instagram: @restaurantedaspedras (11) 4027-4997
Facebook: @restaurantedaspedras
Rod. Dom Gabriel Paulino Bueno Couto, Km 97,5, Ita-SP, 13384-360

Instagram: @terraodoboi (11) 94735-5481
Facebook: @terraodoboi
Rod. Dom Gabriel Paulino Bueno Couto, Km 93 Ita-SP, 13315-093

IGIL

Persistência em favor da vida

A história de superação de um bombeiro que sonhava, desde pequeno, em dedicar a sua vida a salvar vidas

Wanderley Barbosa, hoje com 55 anos, iniciou sua carreira em 1984, em Itu/SP, como auxiliar de enfermagem no antigo Posto de Saúde I, localizado no Jardim Alberto Gomes. Em 1990, passou no concurso do Corpo de Bombeiros da Polícia Militar do Estado de São Paulo. Foi designado para integrar a 18ª Guarnição do Corpo de Bombeiros de Sorocaba/SP, mas assumiu a função no 3º Sub Grupamento de Bombeiros de Itu.

Logo na chegada, teve que encarar uma grande ocorrência: o tornado que atingiu Itu em 1991. Dias após a tragédia, Wanderley ficou sabendo do Curso de Especialização de Instrutor para sargentos e oficiais, ministrado na capital paulista. Ousado, pediu para cursar. O Capitão PM Rubens Gomes, atual Coronel reformado e Comandante dos Bombeiros de Itu naquela época, disse que era impensável para um soldado participar de um curso exclusivo para sargentos e oficiais. Diante da persistência de Wanderley, porém, foi dada a autorização.

O bombeiro passou por muitas situações difíceis na capital paulista, como falta de lugar para dormir e ter que andar grandes distâncias para estudar e participar desse curso. Mas todo seu esforço foi válido. Wanderley foi reconhecido como o melhor aluno do curso e aclamado pelos colegas oficiais por sua dedicação e desempenho.

Regina Lonardi



O ex-bombeiro Wanderley Barbosa tem vocação para salvar vidas. Sua história é verdadeiro exemplo de dedicação e persistência

Quando a estatal foi privatizada, Wanderley foi absorvido pela concessionária Autoban como Coordenador de Pedágio.

Três meses depois, passou em outro concurso, desta vez num Hospital Estadual. Voltou a estudar, fez o curso de Segurança do Trabalho no IBAO (Instituto Borges de Artes e Oficinas) e ganhou bolsa na Faculdade de Enfermagem do CEUNSP (Centro Universitário Nossa Senhora do Patrocínio). Como enfermeiro, por desígnio do destino, voltou à UBS (Unidade Básica de Saúde) do Jardim Alberto Gomes, mesmo local em que começou sua carreira.

Em 2017, Wanderley deixou o serviço público para fundar a Firemed, escola profissionalizante com dezenas de cursos, como Bombeiro Civil, Guarda Vidas de Piscinas, Cuidador de Idosos, entre outros. A escola, reconhecida pelo Corpo de Bombeiros, já formou mais de dois mil alunos. Ele ressalta a importância da formação dos socorristas, já que, com o aumento da demanda, a corporação não teria como atender todos os chamados. Wanderley se mostra orgulhoso com os resultados e com a qualidade dos profissionais que vêm formando para o mercado de trabalho.

ALCOOLICOS
ANÔNIMOS

NARCOTICOS
ANÔNIMOS

Sr. Editor da Revista CAMPO & CIDADE
Jornalista João José ‘Tucano’ da Silva

Acabamos de chegar a Itu. Chegamos no final do mês de maio. Logo em minha chegada tomei contato com a vossa revista, Campo & Cidade, edição 129, que minha filha guardou para mim, por saber de meu interesse pelo assunto. Sem dúvida uma revista que merece atenção por todos os seus aspectos.

Li e reli a matéria sobre os Topônimos Indígenas, matéria rica em informações sobre o assunto, muito bem explorado. Fiquei também impressionado com a profundidade da matéria, o nível da pesquisa, os autores e as fontes consultadas, mostrando a preocupação com seus leitores.

Chamou-me a atenção também a abordagem sobre a história e estórias da secular Itu. Achei ótimo, ganhei uma exemplar aula de história do município e da cidade, sobre sua história social, cultural, política e econômica. Estão de parabéns senhor editor e equipe. Fiquei também muito impressionado com a história de Suzana Dias, mulher fantástica, pioneira, determinada.

Dia 09 de julho chegou-me às mãos o exemplar de número 130, com a matéria de capa “CAPELAS RURAIS DE ITU”.

Sinceramente um achado, uma matéria de um valor e um prazer excepcional, uma viagem à história e às estórias de várias famílias ituanas. A revista prestou um serviço ímpar a todos nós, seus leitores. Imagino, senhor editor, quantos de nós que viajamos pelo interior do Brasil, quantas igrejas, igrejinhas, capelinhas poéticas, bucólicas e até certo ponto românticas, avistamos à margem das velhas e empoeiradas estradas que percorremos e, lá continuarão anônimas, esquecidas com as suas paredes e telhados descorados e carcomidos pelo tempo.

Em meu livro, “DE REPENTE A VIOLA! Os grandes temas da Música Caipira” (PUC-GO) abordo essa questão da religiosidade do homem caipira e sua relação com essas igrejas e igrejinhas.

A vossa revista felizmente deu vez a várias igrejas, igrejinhas, ermidas fincadas, chumbadas nas terras de Itu.

Atenciosamente

Álvaro Catelan
Itu/SP

Rosa Moura Valle Costa



A leitora Rosa Moura Valle Costa nos enviou a foto de seu pai Gilberto Moura Valle lendo a edição nº 130 - Capelas Rurais de Itu – em sua residência na cidade de Guaratinguetá/SP. “Ele desfrutava cada exemplar”, contou sua filha.

Rosa disse ainda que enviou a mesma edição para sua tia Maria Inez Masaro - doutora em Ciências Sociais - que escreveu um livro sobre capelas centenárias rurais de Serra Negra/SP. A pesquisa investigou a história de 57 ermidas daquele município. A ideia de catalogá-las e fotografá-las conquistou a adesão de um grupo de serranos dedicados a preservar a história de Serra Negra. O livro deverá ser lançado até o final do ano com o apoio da Prefeitura Municipal da Estância Hidromineral de Serra Negra.

“Nesses santuários encontramos um patrimônio memorável, tanto artístico como espiritual, uma comprovação da fé do povo antigo”, explicou a autora.

FONTES CONSULTADAS

Sites:

- <https://mundoeducacao.uol.com.br/folclore>
- <https://www2.camara.leg.br/legin/fed/decret/1960-1969/decreto-56747-17-agosto-1965-397252-publicacaooriginal-1-pe.html>
- http://www.labpac.faed.udesc.br/monteiro%20lobato%20e%20o%20folclore_ivam%20vale%20de%20sousa.pdf
- <https://biblio.direito.ufmg.br/?p=3052>
- <https://www.bbc.com/portuguese/brasil-54706996>
- https://pt.wikipedia.org/wiki/Dia_do_Saci
- <https://www.al.sp.gov.br/repositorio/legislacao/lei/2004/lei-11669-13.01.2004.html>
- <https://www.sintrajusc.org.br/culturapara-sociologo-dia-do-saci-e-reafirmacao-da-cultura-brasileira/>
- <https://blogs.loc.gov/folklife/2014/08/he-coined-the-word-folk-lore/>
- <https://meuartigo.brasilecola.uol.com.br/educacao/falando-sobre-literatura-infantil.htm>
- <http://g1.globo.com/sp/vale-do-paraiba-regiao/noticia/2014/04/conterraneos-de-monteiro-lobato-defendem-origem-do-escritor.html>

Livros:

- ALVES FILHO, Aluizio. *As metamorfoses do Jeca Tatu: a questão da identidade do brasileiro em Monteiro Lobato*. Rio de Janeiro: Inverta, 2003.
- AZEVEDO, Carmen Lucia; CAMARGOS, Marcia Mascarenhas; SACCHETTA, Vladimir. *Monteiro Lobato: furação na Botocóndia*. São Paulo: Editora SENAC – São Paulo, 1997.
- BIGNOTTO, Cilza Carla. *Novas perspectivas sobre as práticas editoriais de Monteiro Lobato (1918-1925)*. Tese. (Doutorado em Literatura Brasileira) Instituto de Estudos da Linguagem, Universidade Estadual de Campinas. Campinas, 2007.
- CAMARGO, Evandro do Carmo. *Um estudo comparativo entre O Sacy-Pererê, resultado de um Inquérito (1918) e O Saci (1921) de Monteiro Lobato*. 2006. Dissertação. (Mestrado em Letras) - Universidade Estadual Paulista, Assis, 2006.
- CARVALHO, Roberto Machado. *Memória de uma escola*. São Paulo: Ed. Pannartz, 1982.
- CASCUDO, Luís da Câmara. *Dicionário do Folclore Brasileiro*. 7. ed. Belo Horizonte: Editora Itatiaia Ltda., 1988.
- CASCUDO, Luís da Câmara. *Geografia dos Mitos Brasileiros*. Belo Horizonte: Editora Itatiaia, 1983.
- CAVALHEIRO, Edgard. *Monteiro Lobato: vida e obra*. São Paulo: Companhia Editora Nacional, 1955.
- CHEVALIER, Jean; GHEERBRANT, Alain. *Dicionário de Símbolos*. 2ª ed. Rio de Janeiro: José Olympio Editora, 1990.
- CONTE, Alberto. *Monteiro Lobato: o homem e a obra*. São Paulo: Brasiliense, 1948.
- DOS SANTOS, Ademir Barros. *África: Nossa História, Nossa Gente*. São Paulo: Mirarte, 2015.
- GALVÃO, Maria Rita Eliezer. *Crônica do cinema paulistano*. São Paulo: Ática, 1975.
- HALLEWELL, Laurence. *O livro no Brasil: sua história*. São Paulo: T. A. Queiroz/Edusp, 1985.
- LAJOLO, Marisa. *Um brasileiro sob medida*. São Paulo: Editora Moderna, 2000.
- LAJOLO, Marisa; SCHWARZ, Lilia Moritz. *Reinações de Monteiro Lobato: uma biografia*. São Paulo: Companhia das Letras, 2019.
- LAJOLO, Marisa. “Os anõezinhos fora do lugar”. *Revista Remate de Males*. Vol. 22, Campinas/SP, UNICAMP, 2002. Disponível em: <http://revistas.iel.unicamp.br/index.php/remate/article/view/3170/2652>. Acesso 15/05/2021.
- KOSHIYAMA, Alice Mitika. *Monteiro Lobato: intelectual, empresário, editor*. São Paulo: EDUSP, 1982.
- LOBATO, José Bento Monteiro. *Urupês*. São Paulo: Editora Brasiliense, 1959 (Obras completas de Monteiro Lobato, v.1).
- LOBATO, José Bento Monteiro. *O Saci*. São Paulo: Editora Brasiliense, 1973.
- LOBATO, Monteiro. *A Barca de Gleyre*. São Paulo: Companhia Editora Nacional, 1944.
- LOBATO, Monteiro. *Sacy-Pererê: Resultado de um inquérito*. Edição fac-similar (1918). Rio de Janeiro: Gráfica JB S.A., 1998.
- LOBATO, Monteiro. *O Saci-Pererê: Resultado de um inquérito*. São Paulo: Globo, 2008.
- LOBATO, Monteiro. *O Saci*. São Paulo: Companhia das Letras, 2019.
- NOGUEIRA, Claudete de Sousa; SILVEIRA, Sylvio Flaming Batalha; NOGUEIRA, Amauri Tadeu Barbosa. *Memória Afro-Brasileira em Itu*. Itu: Eleusina Lavôr de Freitas, 2008
- NUNES, Cassiano. *O sonho brasileiro de Lobato*. Rio de Janeiro: Gráfica Olímpica Editora Ltda., 1979
- SANDRONI, Laura. *De Lobato a Bojunga: as reinações renovadas*. Rio de Janeiro: Agir, 1987.
- SCHANOSKI, Dítinha; COSTA, Francisca. *Sociedade Amigos Cidade de Itu - Saci*. Itu: Ottoni, 2011

Capela Nossa Senhora de Caravaggio, no Bairro dos Fróes, Serra Negra, construída em 1897



Os interessados em escrever para a Revista Campo&Cidade deverão enviar suas opiniões, críticas ou sugestões, que são de inteira responsabilidade de seus autores, para o e-mail: campocidade@uol.com.br ou correspondência para Avenida Palmeira Real nº 740 - Alto das Palmeiras - Itu/SP - CEP 13301-310.
Obs.: As correspondências deverão ser acompanhadas de nome completo, endereço e RG.



444

4023-7071 9-9991-5436 Amil Bradesco SulAmérica



MUITO PERTO DE VOCÊ!

PLANOS PARA EMPRESAS

COM COBERTURA ODONTOLÓGICA

CONSULTE PLANOS INDIVIDUAL POR ADESÃO E PARA ESTUDANTES

11 4023-7071

99991-5436 / 99607-7071 

R. Floriano Peixoto, 444 - Centro - Itu

ANS Nº 259937



Cerato 2022

Sua vida com mais emoção.



Movement that inspires



Declaração de Consumo de Combustível em conformidade com a Portaria Inmetro nº 010/2012.

No trânsito, sua responsabilidade salva vidas.

kia.com.br
0800 77 11011

